Manaco
PARA EL PIE JUVENIL.
MOD. 28
CALIDAD DURACION!

PRESENCIA

MATUTINO FUNDADO EL 28 DE MARZO DE 1952

AÑO XXIII - No. 5.747 - LA PAZ BOLIVIA, MIERCOLES 5 DE JUNIO DE 1974 - 14 PAGINAS $b. 2.00

Manaco
PARA TODO DEPORTE.
MOD. 24
SUAVES LIVIANOS!

Alzamiento del "Tarapacá" fue controlado

Carros de asalto coparon la Plaza Murillo y luego se replegaron

Movilización armada del Frente Popular Nacionalista en el país

Un alzamiento armado del Regimiento "Tarapacá" fue rápidamente controlado esta madrugada en forma concruenta, siendo el ex-Comandante de esa unidad militar, My. Gary Prado, la cabeza visible del pronunciamiento, juntamente con el My. Raúl López Leyton. Las acciones militares se redujeron al desplazamiento de tropas y a un intento de toma del Palacio de Gobierno, contra el cual un carro de asalto disparó una granada. Algunos disparos esporádicos rompieron la tranquilidad nocturna, sin que se hubiera llegado, afortunadamente, a un enfrentamiento entre fuerzas militares.

A la hora en que se desarrollaban los acontecimientos, la mayoría de la población se encontraba entregada al descanso, por lo que los hechos pasaron casi desapercibidos, salvo para la gente que a la medianoche transitaba por las calles.

LOS HECHOS

Pocos minutos después de la medianoche, seis carros blindados de asalto ingresaron a la Plaza Murillo, ubicándose cuatro de ellos en las esquinas para controlar las bocacalles y los otros dos frente al Palacio de Gobierno. Desde uno de estos se efectuó un disparo de granada contra el Palacio Quemado, advirtiéndose que una densa humareda se desprendía desde una de las ventanas del balcón central. Civiles armados, entre tanto, en las inmediaciones del Palacio se encontraban apostados deteniendo a toda persona que transitaba por las inmediaciones, para requisarlas.

En las proximidades de las instalaciones del DOP, a pocos metros de la Plaza Murillo, soldados fuertemente armados mantenían con las manos en alto a un grupo de civiles.

Las fuerzas del gobierno, bajaron hasta el centro de la ciudad para completar el control. Hacia las 2.30 horas de la madrugada, se supo que el Cap. Echeverría y otros oficiales, cuyos nombres no fueron precisados, buscaron asilo diplomático en la Embajada del Brasil, a escasa cuadra y media de "Las Retamas", la residencia presidencial, que se encontraba fuertemente, custodiada por soldados y miembros de la guardia de seguridad del Presidente, quienes detenían a todo vehículo o persona que circulaba por la vecindad para conocer su identidad y verificar si llevaban armas.

SITUACION CONTROLADA. El Gral. Carlos Alcoreza Melgarejo, Presidente en ejercicio del Comando Conjunto de las Fuerzas Armadas, informó esta madrugada que la rebelión militar fue controlada y que existe tranquilidad en el país.

Eran las 2.50 horas de esta madrugada, cuando una fracción de carabineros se desprendió de las oficinas de Tránsito para ocupar las instalaciones de Teléfonos Automáticos. Para ello, forzaron las puertas con el empleo de instrumentos de hierro y algún disparo. Minutos después, se confirmó que eran medidas de seguridad dispuestas desde el Ministerio del Interior, donde se concentraron jefes políticos del FPN para colaborar con el Cnl. Juan Pereda Asbún en las operaciones de defensa del gobierno.

FRENTE POPULAR

Redactores de PRESENCIA, que siguieron las alternativas de la frustrada acción subversiva en los puntos en que ésta se desarrollaba, verificaron la concentración de elementos de los partidos del Frente Popular Nacionalista en algunos sitios de la ciudad.

Poco después, a las 2.45 horas de esta madrugada, el Secretario Ejecutivo del FPN, Jaime Ponce Caballero, informó que había decretado la movilización total de ese organismo suprapartidario, en escala nacional, para defender al gobierno "contra el extremismo comunista".

Informó que, a esa hora, en rápida reacción se desplazaron en la ciudad, movilizándose de inmediato las unidades leales y los cuadros de los partidos que conforman el Frente Popular Nacionalista que, al efecto, se concentraron en sitios pre-establecidos en caso de situaciones de emergencia.

Hacia la 1.45 horas, las unidades blindadas que habían ingresado a la Plaza Murillo se replegaron, al igual que otros carros de asalto pertenecientes al Regimiento "Tarapacá". Los carros se dirigieron, en rápida retirada, hacia El Alto. Entretanto, la fracción de la Policía Militar que cumple servicio de guardia en el Palacio, tomó el control de la Plaza Murillo y minutos después, efectivos del Regimiento "Colorados", con equipo de guerra,

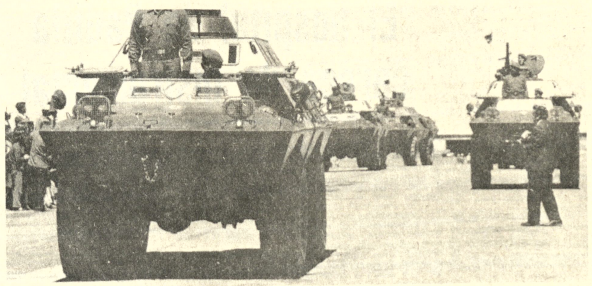

CARROS DE ASALTO.- Carros de asalto del regimiento Tarapacá, similares a los que se ven en la foto, desconcertaron a medianoche a la ciudad y coparon la plaza Murillo cercando el Palacio de Gobierno que sufrió un impacto a la altura del segundo piso. A la una de la madrugada una densa humareda salía por los balcones del Salón Rojo. (Foto de archivo)

MAYOR GARY PRADO SALMON, sindicado como uno de los cabecillas del levantamiento del "Tarapacá", pidió garantías y asilo diplomático al ver fracasado su intento, según informó el Ministerio del Interior.

tres partidos del FPN, en completa unidad, estaban dispuestos a un enfrentamiento armado.

LOS REBELDES

El My. Gary Prado, juntamente con el My. Raúl López Leytón, hizo una llamada telefónica que se recibió en Radio "Altiplano", anunciando que la ciudadela militar de Miraflores se encontraba en poder del comando rebelde y que un movimiento estrictamente castrense había depuesto al gobierno y tenía controlada la situación.

Sin embargo, una hora después -4 de la madrugada- el Ministro de Información, Guillermo Bulacia, en un mensaje a nombre del gobierno, afirmó que el movimiento subversivo había fracasado y que el gobierno tenía controlada la situación en todo el país.

Añadió, a manera de aclaración, que el My. Gary Prado, el My. Raúl López Leytón y otros oficiales habían buscado asilo diplomático y que desde una embajada, en una maniobra destinada a desorientar a la opinión pública, habían hecho la llamada anterior.

LA UNIVERSIDAD

Entre tanto, hacia las 4 de la madrugada, un fuerte contingente armado del Frente Popular Nacionalista ocupó la Universidad Mayor de San Andrés. Algunos dirigentes explicaron que la operación tenía por objeto preservar esa casa superior de estudios del peligro de una toma por "fuerzas extremistas".

La medida fue dispuesta para evitar que la Universidad, aprovechando de los últimos acontecimientos, se "convierta en un foco de subversión", según explicó oficialmente el FPN.

Las fuerzas del Regimiento "Tarapacá", en su retirada a El Alto, amenazaron la Base Aérea Militar. Afortunadamente no se abrieron las hostilidades y se entabló, más bien, un diálogo entre sitiadores y cercados. Posteriormente el Tarapacá se replegó a su base.

Al parecer, esa unidad militar quedó sin mando al haber buscado asilo diplomático una parte de su oficialidad.

EL PRESIDENTE

El Gral. Hugo Banzer Suárez, entre tanto, se encontraba informado telefónicamente sobre los acontecimientos que se sucedían en La Paz. Ayer en la mañana viajó con el Ministro de Urbanismo y Vivienda, Ing. Germán Azcárraga, a la ciudad de Tupiza. Hoy en la mañana debía volar a Sucre para concurrir al sepelio de los restos del ex-Presidente Mamerto Urriolagoitia.

Desde La Paz se tomó contacto telefónico con el Presidente, manteniéndole permanentemente informado de los acontecimientos.

Comunicado oficial sobre la rebelión

A horas 4.15 de esta madrugada el Ministerio del Interior informó que el levantamiento del Regimiento Tarapacá había sido totalmente controlado y que los oficiales rebeldes se acogieron al asilo diplomático después de haber pedido garantías.

El comunicado oficial es el siguiente:

El Ministerio del Interior, Migración y Justicia, comunica a la opinión pública:

1.- Un reducido número de oficiales del Regimiento Tarapacá, en forma inconsulta con su unidad y sorprendiendo a sus mandos, después de la medianoche de ayer, pretendió adoptar medidas de hecho desplazándose hacia el centro de la ciudad. De inmediato las autoridades militares reunidas en el Estado Mayor General tomaron contacto con los amotinados, pidiéndoles depongan su actitud.

2.- Posteriormente, los amotinados reconocieron su error y huérfanos de apoyo, hicieron abandono de los carros de combate pidiendo garantías y asilo diplomático.

3.- Todas las unidades de la guarnición de La Paz, así como del interior de la República al tiempo de rechazar tal actitud, reiteraron su lealtad al Supremo Gobierno permaneciendo en estado de alerta para defender al régimen nacionalista presidido por el señor General Hugo Banzer Suárez.

4.- Los partidos que conforman el Frente Popular Nacionalista en forma conjunta se movilizaron incorporándose en forma efectiva y disciplinada a los organismos de seguridad del Ministerio del Interior.

5.- El Supremo Gobierno y el Mando Conjunto de las Fuerzas Armadas de la Nación con el fin de mantener la paz y la tranquilidad en los hogares bolivianos, otorgaron las garantías solicitadas.

6.- El Excelentísimo señor Presidente de la República, General Hugo Banzer Suárez, que se encuentra en el interior del país, fue informado telefónicamente sobre los acontecimientos.

Reina completa tranquilidad en todo el territorio de la República, debiendo desarrollarse todas las actividades públicas y privadas con toda normalidad.

La Paz, 5 de junio de 1974.
Departamento de Relaciones Públicas.

Ex-ministro peruano exiliado a Bolivia

LIMA, 4 (AP).- Javier Alvia Orlandini, Ex-Ministro y dirigente del partido "Acción Popular", fue expatriado finalmente a La Paz por vía terrestre, después de resistir en el aeropuerto su salida del país por vía aérea, informaron esta noche parientes cercanos.

Uno de los informantes dijo que recibió hoy un mensaje de Alva Orlandini desde La Paz anunciando su arribo esta mañana y solicitando el envío de ropa y documentos personales.

La expulsión de Alva Orlandini fue autorizada por el gobierno que también decretó la prohibición de las actividades del partido y la clausura de sus locales políticos.

"Acción Popular", de izquierda moderada, fue fundado por el ex-Presidente Fernando Belaúnde, derrocado por el régimen del general Juan Velasco.

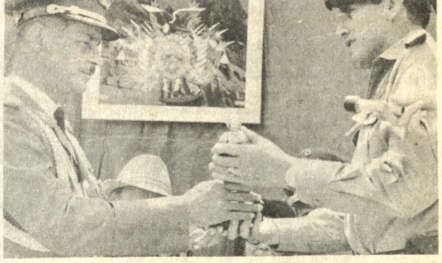

MAYOR RAUL LOPEZ LEYTON, otro de los cabecillas rebeldes, aparece en esta foto de archivo entregando un presente al Gral. Banzer hace algún tiempo cuando comandaba el Centro de Instrucción de Tropas Especiales, CITE, en Cochabamba. Ultimamente ejercía la jefatura de una Sección del Comando Conjunto.

Advertencia sobre peligros de mayor ingreso en Bolivia

WASHINGTON, 4 (AP) - El secretariado de la organización de los Estados americanos dijo hoy que BOLIVIA es uno de los países de la región que se han beneficiado por la nueva estructura mundial de los precios de las materias primas.

Sin embargo, previno contra el peligro de que esa riqueza nacional no sea justamente compartida al señalar que las presiones inflacionarias en 1974 superarán a las del año previo con el posible debilitamiento del poder adquisitivo de los grupos más desposeídos.

El secretariado hizo esa observación al iniciar el análisis anual del desarrollo boliviano con miras a determinar las necesidades de cooperación externa.

El Ministro de Coordinación Roberto Capriles encabeza la delegación que participa en la deliberación que se extenderá hasta el viernes.

En el documento que sirve de base a la gestión se señala que el marcado alza en los precios del petróleo, así como de los otros minerales que exporta BOLIVIA, determinará posiblemente un superávit de 100 millones de dólares en el balance comercial del presente año.

El documento advierte luego el logro de contener el alza en el costo de la vida radica en la respuesta fiscal a las nuevas circunstancias.

"Es posible suponer que la inflación de 1974 será más elevada que la de 1973", se señala. "En tal caso las autoridades enfrentarán seguramente la necesidad de observar la evolución de los ingresos reales para evitar que su disminución afecte los ingresos reales de los grupos de menores posibilidades.

El informe indica que la situación sólo ha sido encarada "en parte" al acordarse un bono de 400 pesos al mes.

El secretariado dijo que no obstante los factores favorables de su sector externos el país "continúa enfrentado a la necesidad de adoptar medidas destinadas a corregir el desajuste financiero del sector oficial así como a coordinar la política fiscal, monetaria, y de comercio exterior".

Indica que junto a las reformas tributarias "parece necesario reformar la propia administración del sistema tributario del cual depende la eficacia de las reformas mismas".

El documento afirma que el desarrollo social debería ser una de las primeras prioridades del gobierno boliviano.

Se insta a intensificar los programas de alimentación popular, así como a reforzar los que se están desarrollando en los campos sanitario y de la educación.

...LA MUERTE VINO DESPUES.- Phnom Pehn, Cambodia, 4 de junio.- Estudiantes camboyanos exteriorizan entusiasmo después de haber tomado como rehén al Ministro de Educación de su país, Keo Sangkim (atrás, a la izquierda, sonriendo). Los estudiantes exigían la libertad de cinco de sus compañeros que habían sido detenidos la semana pasada. Keo Sangkim y su Viceministro, también tomado rehén, murieron más tarde cuando agentes del gobierno irrumpieron en la escuela. No se ha establecido como murieron los dos hombres. (Radiofoto AP especial para PRESENCIA).-

Suspensión de labores escolares

Las labores escolares han sido suspendidas por el día de hoy.

La disposición fue difundida a horas 6 de esta mañana por la Dirección General de Educación.

Intervención en despachos al exterior

Los sucesos de esta madrugada movilizaron a los corresponsales de agencias extranjeras de noticias, que en su búsqueda de informaciones acudieron a las fuentes oficiales para concentrarse en las oficinas cablegráficas para enviar sus despachos al exterior.

A las 4.30 de esta madrugada, efectivos militares tomaron posesión de las oficinas de West Coast, para controlar los despachos que se enviaban al extranjero. La ocupación del local motivó la inmovilización de los corresponsales extranjeros en el interior del local.

Duelo nacional por muerte de ex-Presidente Urriolagoitia

El gobierno decretó duelo nacional con suspensión de actividades en la ciudad de Sucre, por la muerte del ex-Presidente de la República Dr. Mamerto Urriolagoitia Harriague, cuyo sepelio se realizará a las 10.30 horas de hoy en la capital de la República, con asistencia del Presidente Hugo Banzer Suárez.

EXPRESIDENTE FALLECIDO.- Esta es una de las últimas fotos del ex-presidente Mamerto Urriolagoitia cuyo fallecimiento dio lugar a duelo nacional.

El Presidente Banzer, que anoche pernoctó en Tupiza a donde viajó para participar en los actos conmemorativos del cuarto centenario de fundación de esa ciudad, viajará esta mañana a Sucre para asistir a los funerales y sepelio de los despojos mortales del ex-Presidente Mamerto Urriolagoitia, cuyo fallecimiento se produjo al amanecer de ayer a consecuencia de un paro cardiaco.

El 5 de diciembre próximo, el ex-Mandatario debía cumplir 80 años de edad. Hace poco perdió a su esposa, doña Juana Hernández de Urriolagoitia. El ex-Presidente, en los últimos meses, se hallaba delicado de salud, hecho que le obligó a guardar un casi absoluto reposo hasta el momento de su muerte, ocurrida ayer en la madrugada.

Urriolagoitia nació en Sucre el 5 de diciembre de 1894, habiéndose graduado como abogado en la Universidad de San Francisco Xavier, de Chuquisaca. Ingresó a la carrera diplomática en 1919, habiendose desempeñado como cónsul y embajador ante varios países; fue delegado boliviano ante la Liga de las Naciones en la época de la Guerra del Chaco. Fue senador durante los gobiernos del Gral. Enrique Peñaranda y del Cnl. Gualberto Villarroel.

En 1947 fue elegido Vicepresidente de la República, como compañero de fórmula del Dr. Enrique Hertzog Garaizábal y dos años después, por renuncia del Dr. Hertzog a la Presidencia de la República, asumió la Primera Magistratura de la nación. Durante su gobierno tuvo que enfrentar una guerra civil en la que participaron el MNR y oficiales comprometidos con ese partido. En mayo de 1951, un golpe de Estado le derrocó del poder, formándose una Junta Militar de Gobierno encabezada por el Gral. Hugo Ballivián Rojas.

Al salir de Bolivia, el Dr. Mamerto Urriolagoitia permaneció en el exilio durante trece años, retornando al país en 1964 al asumir el poder el Gral. René Barrientos Ortuño. Desde entonces, alejado de la actividad pública, Mamerto Urriolagoitia se radicó en Sucre, su ciudad natal.

Según las informaciones llegadas de nuestra Corresponsalía en Sucre, la capilla ardiente ha sido erigida en la Casa de la Libertad, histórico edificio donde se firmó el acta de la independencia de Bolivia.

San Pedro Claver, hospital de Sucre que necesita luz

SUCRE, 4 (PRESENCIA).- Pese a que Sucre posee una moderna planta de energía eléctrica, a escasos 10 kilómetros de la ciudad, en un vallecito oculto detrás de la pista de Lajastambo, el sanatorio denominado "San Pedro Claver" carece de luz desde la época de su creación, el año 1968.

Los registros del nosocomio dan cuenta de la atención a 538 varones y 290 mujeres. Las provincias de Chuquisaca y algunas de Santa Cruz como Camiri son, sobre todo la procedencia más común de los enfermos afectados de los pulmones.

Las instalaciones permiten la atención a 46 pacientes, entre hombres y mujeres. "Muchas veces hemos tenido que rechazar enfermos por falta de espacio", dice una de las religiosas Siervas de María que atienden la Casa de Salud.

NO HAY LUZ.

El Sanatorio de Lajastambo se fundó sin luz propia, y aún después de siete años el problema continúa. El Batallón de Ingenieros acantonado en las cercanías proporciona en la medida de sus posibilidades, luz para unas pocas horas, desde el anochecer hasta las 21 horas. A partir de esa hora, las religiosas deben realizar la velada, auxiliadas por linternas o mecheros.

Más de cien mil pesos son necesarios para concretar la instalación de la línea desde la ciudad. "Hemos pedido al Ministerio, a las instituciones locales y a las autoridades que procuren ayudarnos, sin lograr resultado positivo", dijo la religiosa.

OTROS PROBLEMAS.

La mayoría de los enfermos son gente pobre. No existen recursos para comprar drogas. Llegan, a veces, donativos, pero son insuficientes para las necesidades.

Hace algunos años se incrementó la asignación a 12 pesos por persona para la alimentación diaria que se mantiene actualmente pese al elevado costo de vida. Trámites se procura de lograr un aumento están pendientes.

Se sabe con evidencia que el sanatorio tiene un item para un practicante, pero, al parecer, ha sido destinado a otros gastos. Sólo 5 religiosas cuidan permanentemente de los internados. Las visitas del médico se reducen a dos horas, tres veces a la semana.

Con la humildad que las caracteriza, las religiosas Siervas de María cumplen con abnegación el cuidado de hombres y mujeres en busca de curación. Confían ellas en que la bondad Divina no las abandonará. En sus palabras se descubre resignación, pero no pérdida de esperanza.

Un tributo a su sacrificio. Un premio a esa dedicación. El Sanatorio Broncopulmonar "San Pedro Claver" merece mayor atención de las autoridades sanitarias.

Difícil resulta admitir que Sucre, feliz poseedora de una moderna planta eléctrica con 9 mil kilowatios de potencia, tenga muy cerca a enfermos que confían sus dolores a la oscuridad, y a religiosas que deben cumplir su tarea acompañadas por la haz de luz a pilas, o la lumbre de un mechero a kerosene. M.M.A.

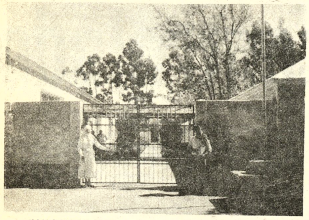

SAN PEDRO CLAVER.- En este local reciben curación enfermos afectados de los pulmones. El local después de siete años de funcionamiento no cuenta con luz eléctrica.

No tuvo éxito en Potosí campaña contra sarampión

POTOSI, 4 (PRESENCIA).- La campaña de vacunación contra el sarampión no tuvo el éxito esperado, puesto que en lugar de que asistan 20.000 personas a los puestos de vacunación conforme se presumía sólo concurrieron alrededor de 5.000

La información fue proporcionada por autoridades médicas, quienes manifestaron su preocupación por la falta de interés demostrado por los padres de familia pese a la gran difusión de la campaña que se realizó en días previos a la vacunación.

ANIVERSARIO DE TUPIZA

Los residentes tupiceños en Potosí usando toda clase de vehículos, viajaron a su ciudad natal con el objeto de participar en los festejos del IV centenario de la fundación de la ciudad de Tupiza. Asimismo, representantes de instituciones y autoridades departamentales se dirigieron a la capital chicheña con motivo de los 400 años de su nacimiento.

CONCURSO DE MERITOS

En establecimientos educativos fiscales, de los ciclos antes llamados primarios y secundario, se realizan exámenes de competencia y concurso de méritos para la provisión de los cargos de directores. Existe espectativa en círculos locales y se pide que los directores interinos sean los primeros en acudir a dichos concursos.

CONGRESO DE GEOLOGOS

Los geólogos que asistieron en Santa Cruz a un Congreso Nacional informaron que, dentro de dos años, Potosí será sede de una reunión similar. "Tenemos la responsabilidad de preparar un congreso de verdadera resonancia", dijeron los delegados potosinos a la capital oriental.

FARMACIAS POTOSINAS

La Inspectora de Farmacias de esta ciudad, Dra. Célida de Moya, según se informó, está exigiendo que todas las boticas potosinas sean regentadas por profesionales. "De acuerdo a los reglamentos y a disposiciones superiores toda farmacia debe estar respaldada por los servicios de una profesional" se explicó a la prensa.

Central evangélica ayuda a cooperativa de Tarija

TARIJA, 4 (PRESENCIA).- La Central Evangélica de Bonn aprobó la subvención de 40.000 dólares para la Industrial Maderera y está estudiando el proyecto de la Clínica destinada a los socios de la Cooperativa Multiactiva "Madre y Maestra", de esta ciudad.

La información fue proporcionada por el padre Bartolomé Attard, presidente de aquella cooperativa, quien dijo que el Dr. Erwin Damaschke, representante de la Central Evangélica de Bonn, le aseguró que la subvención constituye una realidad.

La construcción de la clínica es considerada como una obra de gran importancia porque servirá a los 9.000 socios de la Cooperativa Multiactiva, quienes actualmente carecen de seguro social en entidades estatales o particulares.

El valor de este centro de salud, incluida la instalación de sus equipos, asciende a 300.000 dólares americanos. De acuerdo a las declaraciones del padre Bartolomé Attard, esta obra es una de varias que la Cooperativa "Madre y Maestra" presentara en el 4º Centenario de la fundación de Tarija.

El Dr. Damaschke prometió al padre Bartolomé Attard conseguir ayuda para cancelar algunas pensiones para estudiantes favorecidos con la Bolsa de Estudios. Como se sabe, la Cooperativa Multiactiva, durante el presente año lectivo mantiene a 215 universitarios y normalistas, para cuyo sustento diario precisa la suma de 4.000 dólares mensuales.

El padre Attard a nombre de los 9.000 socios de la cooperativa, a través del representante de la Central Evangélica de Bonn, hizo llegar sus "profundos agradecimientos, a esa institución, por su valiosa colaboración".

Decaído?

OPOVITAM es el más nuevo y más adelantado producto, de sorprendente y bien probada eficacia para reforzar y renovar el

vigor varonil

en hombres agotados y decaídos prematuramente. OPOVITAM contiene Methyltestosterone y Extracto Testicular (HORMONAS SEXUALES MASCULINAS) necesarias en el hombre para evitar o combatir el prematuro decaimiento, DEBILIDAD SEXUAL, falta de entusiasmo para todo, y síntomas característicos de prematuro agotamiento.

OPOVITAM no contiene excitantes.

FABRICADO EN ESTADOS UNIDOS

Vuelva a sentirse virilmente activo y animoso. Pida en Farmacias y tome

OPOVITAM

PARA HOMBRES

0-52A

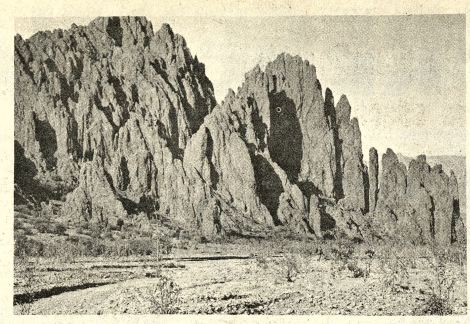

GUARDIANES DE TUPIZA.- Riscos, colinas y ríos son guardianes naturales de la ciudad de Tupiza, que ayer 1 de junio conmemoró sus 400 años de fundación. (Foto Mendoza).

El hospital de Padilla carece de instrumental

La población de Padilla, localidad situada a 150 kilómetros de la ciudad de Sucre, dispondrá a partir de esta fecha de un hospital que fue construido por la población y el Comité de Obras Públicas de Chuquisaca y PADES a un costo de $b. 180.000.

Lamentablemente el hospital no está aún dotado de materiales esenciales como quirófano, instrumental, consultorio dental ni Rayos X, según señaló el doctor Jorge Pariente, médico que estará a cargo del nosocomio.

El profesional informó que en el antiguo hospital se prestaba atención a 200 pacientes para consulta externa. Se registraban 8 a 10 partos mensuales hace un año, número que va aumentando progresivamente.

Dió a conocer que en 1972 se elevaron estadísticas sobre enfermedades intestinales, especialmente renales y también respiratorias. En raras ocasiones se presentaron casos de reumatismo, pero en cambio no se atendieron casos de bocio como se hizo saber mediante rumores propalados en la sede del gobierno.

Solicitó la atención inmediata de parte de las autoridades para que éstas proporcionen materiales necesarios para la atención de enfermos, puesto que en varias oportunidades se tuvo que trasladar a pacientes en grave estado hacia la ciudad de Sucre para que fueran intervenidos quirúrgicamente. "Se requiere - dijo- desde lo más elemental hasta aparatos de Rayos X para brindar buena atención a los pobladores de Padilla y a otros lugares aledaños".

Marina brasileña donó un aserradero y un tractor a Puerto Villarroel

PUERTO VILLARROEL, 4 (PRESENCIA).- La Fuerza Naval del Brasil entregó a la de Bolivia un equipo completo de aserradero, destinado a la construcción de embarcaciones, durante una ceremonia a la que asistió el Agregado Naval de ese país, comandante Roberto de Oliveira Salvador.

Las máquinas para el aserradero serán trasladadas a la región Fernández Alonso a través de la vía fluvial en la motonave M-04 de la Fuerza Naval Boliviana, porque allí existen condiciones favorables para la construcción de naves.

De acuerdo a las informaciones proporcionadas por los oficiales de Puerto Villarroel, en la zona Fernández Alonso existe gran cantidad de maderas, principalmente una especie denominada Tda Uba, que está sin explotar. Esta madera (llamada en portugués "Cumarú di Ferro", que significa madera incorruptible al agua) existe en una extensión de dos mil metros cuadrados.

En esta zona serán instaladas las máquinas dentro de siete días y casi de inmediato se empezará a preparar la madera para fabricar embarcaciones destinadas a la Fuerza Naval Boliviana. Se contratará personal especializado con el fin de impulsar una gran industria, que favorezca posteriormente a los pobladores de la región del Iténez.

Durante la entrega oficial de las máquinas y del tractor, el Comandante brasileño de Mar y Guerra, Roberto de Oliveira Salvador, expresó que la donación se halla comprendida dentro del acuerdo firmado entre la Marina de su pa de Bolivia.

El Vicealmirante Javie Tellería, agradeció la do y destacó la colaboraci Brasil.

Pinto Tellería aseguró breve plazo se instalar maestranza en la misma y que más tarde se cons un complejo energéti beneficiará tanto a l baldores de Fernández como al aserradero ind

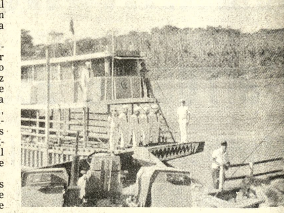

DONACION.-La Marina del Brasil entregó a la Fuerza N Boliviana máquinas para un aserradero y un tractor en dad de donación. Arriba el personal de la naval bolivian Puerto Villarroel en formación. Abajo el agregado nava Brasil junto al tractor.

Renunció titular de Acción Social de Cochabamba

COCHABAMBA, (PRESENCIA).- La señora Teresa de Rodrigo, titular de Acción Social dependiente de la Presidencia de la República, presentó renuncia de su cargo mediante una nota enviada a la esposa del Presidente Banzer.

"La falta de fondos económicos que no permiten realizar una acción adecuada obligan a tomar esta decisión - dice la nota- por cuanto no se pudo hacer nada en beneficio de los sectores de escasos recursos de la capital y provincias".

SAMAPA

CONVOCATORIA A PROPUESTAS 4/74

TENDIDO DE TUBERIA EN "ACHUMANI BAJO"

2º LLAMAMIENTO

SAMAPA convoca a las firmas constructoras legalmente inscritas, para realizar los tra bajos del tendido de tubería en la urbanización de "ACHUMANI BAJO". Los pliegos de es pecificaciones pueden ser retirados en las oficinas de SAMAPA, situadas en el 8º piso d Edificio Tobía calle Potosí, previo depósito de la suma de $b. 450.--.

Las propuestas deben ser presentadas con todas las formalidades previstas en el Decret Ley Nº 10129 de 2 de febrero de 1972, hasta las 16 horas del día martes 25 del presente me

La Paz, 4 de junio de 1974

LA GERENCIA

ESPECIALISTA EN MERCADOTECNIA

Empresa importante solicita los servicios de un especialista en MERCADOTECNIA, para desempeñar funciones de: JEFE DEL DEPARTAMENTO DE MERCADOTECNIA.

REQUISITOS:

a) Edad máxima: 40 años
b) Experiencia mínima: 5 años
c) Base de Trabajo: Cochabamba

Los interesados favor enviar la siguiente documentación hasta el 19 de junio de 1974 a:

Casilla 2004
Cochabamba - Bolivia.

DOCUMENTOS:

a) Curriculum Vitae
b) Fotografía reciente
c) Pretensiones de sueldo
d) Dirección del solicitante.

INTERNATIONAL MINING COMPANY
ESTALSA BOLIVIANA LIMITADA
AVICAYA LIMITADA
SOFOGAN S.A.

Avisan al público en general haberse trasladado a sus nuevas oficinas situadas en :

AVENIDA ARCE Nº 2631
TELEFONO 58703

INGENIERO ZOOTECNISTA

Se necesitan los servicios profesionales de un Ingeniero Zootecnista, con un mínimo de dos años de experiencia para trabajo a horario completo.

Los interesados deben presentar su curriculum vitae, inscripción en los registros correspondientes, indicando pretensiones de sueldo, a la casilla de Correo Nº 218 en la ciudad de Santa Cruz de la Sierra, hasta horas 17.oo del día 14 de Junio de 1974

Santa Cruz, Mayo de 1974

PRESENCIA Juvenil

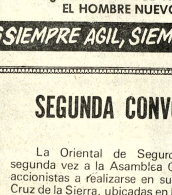

EL PROXIMO JUEVES 6 DE JUNIO PRESENTA:

* EL ESCANDALO DE UNA EUCARISTIA QUE NO CONVENCE
* LA COSA VIENE DE LEJOS Y HAY PARA RATO
* OPINA LA JUVENTUD
* ¡QUE GRANDE ES SER JOVEN!
* FOTO - LENGUAJE
* PUNTOS DE VISTA
* ¿DE TU JUVENTUD NACERA EL HOMBRE NUEVO?

¡SIEMPRE AGIL, SIEMPRE JUVENIL!

SEGUNDA CONVOCATORIA

La Oriental de Seguros S.A., cita por segunda vez a la Asamblea General Ordinaria de accionistas a realizarse en sus oficinas de Santa Cruz de la Sierra, ubicadas en la calle Bolívar Nº 61 el día viernes 14 de Junio del presente año a horas 18.oo bajo el siguiente orden del día:

1ro. Lectura y aprobación del acta de la Asamblea anterior

2do. Lectura y aprobación del balance general al 31-XII-73.

3ro. Distribución de utilidades.

En cumplimiento del Artículo décimo segundo de nuestros Estatutos la Asamblea realizará válidamente cualquiera que sea el número de accionistas presentes.

EL DIRECTORIO

Santa Cruz, mayo de 1974.

PREFECTURA DEL DEPARTAMENTO DE SANTA CRUZ

Segunda Convocatoria a propuestas

CARRO BOMBERO

Al haberse declarado desierta conforme a ley la primera convocatoria, la H. Junta Departamental de Almonedas y la Prefectura del Departamento, CONVOCAN a las firmas importadoras debidamente inscritas en la Dirección General de Industria y Comercio, Cámara de Comercio, Renta y Municipalidad, a presentar propuestas para la provisión de un CARRO BOMBERO, para el servicio de la ciudad de Santa Cruz de la Sierra.

El pliego de especificaciones puede obtenerse en la Secretaría General de la Prefectura, previo el pago de $b. 100.-

Las propuestas deben presentarse con los requisitos y condiciones de ley, en la misma Secretaría prefectural hasta el día Viernes 5 de julio próximo, a horas diecisiete.

Santa Cruz, junio de 1974

Secretario General de la Prefectura

Guia Profesional

Médicos

Dra. RUTH MALDONADO BALLON
Ginecologia-Obstetricia.
Cirugía. Tumores mamarios. Hemorragias. Esterilidad. Flujos vaginales anormales. Prenatal. Partos. Planificación familiar. CONSULTORIO: Mariscal Santa Cruz 1322. Tel. 50040. Tardes: 13.30 - 17.00 Domicilio: Tel. 54564.

DR. GUILLERMO SUAREZ TEJADA.-
Cirujano Urólogo Riñones Vejiga, próstata, genitales masculinos, etc. Mercado esquina Yanacocha (frente al Edif. Asbún 1er. piso. Atención de 8 a 20).

DR. RIGOBERTO MENA M.
Odontologo especialista.Catedrático Cirugía Bucal UMSA. Cirugía - Prótesis - Rayos X, complicaciones, de la extracción dentaria. Cirugía de los terceros molares. Fracturas y traumatismos de los maxilares. Tumores y mal formaciones maxilares.
Consultorio: Av. Camacho esquina Loayza Edificio Saenz 6º piso oficina Nº 5, casilla 2307. Teléfonos: Consultorio 27636, domicilio 42706.

DR. EDUARDO BALANZA ALVAREZ
Médico Cardiólogo.-
Especializado en el Instituto Nacional de Cardiología y Universidad de México. Cardiopatías coronarias: Infarto del miocardio.- Cardiología Pediátrica. Hipertensión arterial. Cardiopatías reumáticas. Electrocardiografía clínica. Arritmias.- Valoración quirúrgica.- Control cardiovascular transoperatorio.
Consultas: Avenida Camacho 1377 2º piso. Teléfono 64058. Domicilio 51283. Cita previa: 17 a 20.

DR. LUIS SEA
MEDICINA INTERNA.-
Broncopulmonares. Tuberculosis, gastrointestinales Venéreas en todas sus formas Consultorio y domicilio: Evaristo Valle 157. Atención permanente Tel. 42465.

TRAUMATOLOGO ORTOPEDISTA
ESPECIALIZACION: BRASIL EUROPA

DR. CARLOS MUÑOZ A.-
Atiende Niños y Adultos. Fracturas - Rayos X. - Deformidades de Nacimiento. - Mano heridas Cicatrices.
CONSULTORIO: Ayacucho 206, quinto piso de 14 a 19 horas.
Sábados de 9 a 12 teléfonos 52265 domicilio 43075 - 20461.

Dr. ANIBAL RIVERO DELFIN
MEDICO DE NIÑOS
Especializado en Londres Santiago de Chile - U.S.A. Consultorio Av. 16 de Julio 1456, Edif. Sobima 3er. piso. Teléfono 55742.
Domicilio Urbanización San Miguel J-26-Teléfono 83629. Casilla 3601.

DR. ALBERTO MARIACA VALDEZ
MEDICO CIRUJANO
Medicina interna. Esp. Gastroenterología, estómago, intestinos, apéndice, hígado, vesicula biliar, páncreas, etc. Transtornos de la nutrición Consultorio Plaza Venezuela 3er. piso (Edificio Sobima). Altos O.K. de horas 14 a 17.
Teléfonos: Consultorio 20837 Domicilio 23832.

DR. JUAN RUEDA PE MEDICO DE NIÑ
Especializado en Santiag Chile Hospital Roberto Río. Consultorio Ave Arce 2390. Primer pis fono 20967. Consultas 14 horas. Domicilio teléfo 26371.

LABORATORI

DR. EDUARDO CAMA MUÑOZ
MEDICO MICROBIOLO BORATORISTA.- An completos de SANGRE, O L.C.R. Trasudados, exu HECES, secreciones, BAS FUNCIONALES hep y renales. MI BIOLOGICOS: cultivo tibiograma, AUTOVAC PARASITOLOGICOS, in gación de HONGOS.
SEROLOGIA: venere briles, reumáticas. DIAGNOSTICO PRECOZ EMBARAZO.
Plza. San Francisco s piso Of. 1. Tfs. 41397-25310 65452.

Abogados

ESTUDIO JURIDICO MEDINA MIGUEL
Asesor Jurídico y tra legales en general. Gest atención personales. Potosí 376 1er. piso ofic casilla 2296. Teléfono 2847

Notario

GUALBERTO RODRIGUE
NOTARIO DE FE PUBL Asuntos del ramo, escri protocolizaciones, testame protestos, poder legalizaciones, apertura d bros etc. SERIEDAD, TUALIDAD EFICIEN Dirección: Mercado Nº Frente a Casa Grace Tel. Dom. 26072.

PRESENCIA

Director: Huáscar Cajías K.

Sub-Director: Renán Estenssoro A.

Gerente: Armando Mariaca V.

Crisis de la planificación y de la educación

Por RAMIRO ARZABE MERCADO

El planeamiento como un conjunto de instrumentos técnicos de investigación y programación cuentitativa y cualitativa de los requerimientos y anhelos sociales y económicos de un pueblo, no es ni un sistema de Gobierno ni menos un fin en sí mismo Es fundamentalmente un instrumento destinado a permitir un análisis de todos los complejos problemas que afronta la sociedad y con métodos de organización capaces de lograr la mejor utilización de los recursos con el mínimo posible de costo social.

Una sociedad tiene ciertos objetivos colectivos que persigue en todo tiempo y lugar, como ambles condiciones de vida, oportunidades iguales para sus miembros y un desarrollo coherente y equilibrado. Los objetivos sociales se basan, generalmente sobre juicios valorativos o éticos.

Por lo general, las sociedades forman sus objetivos sin tener idea de la limitación de sus recursos; y es natural que sea así, pues si bien todas pueden sentir sus necesidades, la inexactitud conceptual con la que se mira al país o al Estado, llevan a hacer que todo será posible mediante formas más apropiadas de organización y eficiente administración; sin embargo, como dice una autoridad en planeamiento, (1) "... muchas veces ni la mejor eficiencia ni la mejor organización pueden sustituir a los recursos escasos" Siguiendo con este tema, también se aplica que toda sociedad tiene cierta estructura y una forma dinámica de organización que le permite alcanzar sus objetivos, y un mecanismo de organización político que toma decisiones en nombre de toda la colectividad. Las formas de constitución de poder, de participación y de consenso determinan la eficiencia del sistema de gobierno, pero debe estar claramente establecido que las decisiones fundamentales son esencialmente políticas y que estos mecanismos mayores y menores constituyen los marcos de referencia para el trabajo del programador o planificador.

Ahora bien, nuestro país ha tenido planes globales intersectoriales de mediano y largo alcance que no están en vigencia, hasta el plan quinquenal o diagnóstico de CONEPLAN elaborado hace un par de años atrás, descansa en archivo. Sin embargo, para cumplir compromisos internacionales, como la reunión de Washington del CIAP, se elabora un plan operacional en un tiempo récord. Esta programación ¿tendrá caracteres de seriedad y responsabilidad? Si la doctrina y la práctica establecida en otros países vecinos nos está mostrando claramente que los planes operativos, como su nombre lo indica, son desprendimientos o desgloses de planes globales que requieren ejecuciones a corto plazo e instrumentaciones en base de metas anuales que constituirán los trípodes de asentamiento e implementaciones de arranque, con una visión de conjunto, pero sin perder las características propias sectoriales, ensambladas en una armonía que dé secuencia a las variables intersectoriales.

El país vive pendiente de conseguir préstamos, canalizar fuentes de financiamiento externo con carácter bilateral, apoyados en internacionales organismos crediticios, empresas privadas; no importa el ente, lo que importa es el crédito, tampoco importa el tiempo, lo que interesa es salvar el momento y conseguir el apoyo económico para justificar nuestras cíclicas crisis políticas.

Los resultados de estas situaciones oyunturales no han prestado valiosas experiencias que ya en otras oportunidades han sido exhaustivamente examinadas como el caso de Camer - Enosa en Educación , o el contrato de instituciones asesoras como San José State College que fue contratado para estudiar y reformar la estructura administrativa del Sistema Educativo Boliviano, cuyos resultados no justifican de ninguna manera su continuidad. Asimismo, se han elaborado proyectos para asistir a las reuniones de Grupo Andino, particularmente, del "Consejo Andrés Bello", cuyas resoluciones referentes a Bolivia, estan ahí, olvidadas, así el "Centro Regional Andino de Investigación y Promoción de la ducación Rural", Instituto Internacional de Integración", con sede en la ciudad de La Paz y otros. La V. Reunión de Ministros de Educación del CAB ha tenido un costo para el país que sobrepasa los 20.000 dólares, aparte de los gastos de las comitivas nacionales que van saliendo a reuniones de INTAL, al Acuerdo de Cartagena, a la CAF, a la ALALC, a la reunión de OEA/UNICEF y tantas, que sería largo enumerar.

En este momento, el sector educativo está interesado en un préstamo a largo plazo, 40 años con USAID/B para justificar la llegada de la misión San Jose State College y el CRA, con un monto de 5 millones trescientos mil dólares, destinados sólo para la reforma administrativa del Servicio de Educación. Para la factibilidad de este crédito se impuso la ejecución de tres proyectos concebidos fuera del país y cuya mala traducción trajo una serie de divergencias que hacen aparecer como comprometida a la Oficina Sectorial de Panificación.

Finalmente, dentro de esta nuestra crisis de planificación, se mantiene al sector social dentro de los moldes clásicos demoliberales de la planificación, caracterizándolo como sector de consumo, no reproductivo, no rentable y de larga maduración. Esta apreciación se está modificando notablemente desde un par de décadas atrás en países desarrollados, cuyas investigaciones han demostrado que la rentabilidad y factor multiplicador cons-

(Pasa a la página 11)

De todo un poco

Otra vez el caso de las drogas

Las autoridades judiciales no han dado explicación alguna sobre la libertad de aproximadamente doscientas personas implicadas en la fabricación, tráfico, comercialización y uso de drogas peligrosas. Un silencio absoluto ha sido la táctica empleada por los requirimientos y exigencias de la prensa para esclarecer estos hechos que afectan a toda la sociedad, que obligan a nuestra juventud al borde de un peligro abismal, de imprevisibles y funestas consecuencias.

Muchos de los doscientos delincuentes puestos en libertad han vuelto a sus andanzas y son reincidentes que tienen como despalpo y garantía de sus actividades ilícitas una clara y casi absoluta impunidad. Trabajan en el tráfico o fabricación de cocaina sin otro témor que perder la libertad por unos pocos días, el producto incautado o las instalaciones de sus fábricas. Pero esta pérdida no significa absolutamente nada frente a sus fabulosas ganancias que, por cierto parte y al parecer, les dá el suficiente poder para operar al margen de la ley sin que la ley caiga sobre ellos.

Esta impunidad está convirtiendo a Bolivia en uno de los grandes centros de abastecimiento de los mercados de consumo. Resulta una muy pobre y denigrante propaganda para nuestro país. Sólo sirve de promoción para que lleguen hasta nosotros traficantes y delincuentes internacionales interesados en este negocio repudiable y criminal. Es triste afirmar, pero si continúa la justicia procediendo en forma tan negligente y llana al soborno constituiremos un magnífico punto de exportación para todos aquellos individuos con antecedentes poco recomendables o conocidos con una actividad que ha perdido a millones de adolescentes y jóvenes.

La captura de los cuatro norteamericanos que fueron sorprendidos llevando a México doce o más kilos de cocaina - con un valor aproximado de quince millones de dólares - nos prueba que el hampa internacional encuentra en nuestro país un campo libre y propicio para producir y exportar cocaina. La organización internacional de la mafia negociante con drogas, sin duda, creceré en relación a la negligencia de las autoridades, y a la facilidad de operar respaldados por extraños poderes. Y la multiplicación de los traficantes y fabricantes repercutirá, asimismo, en el incremento de los drogadictos en el país, especialmente entre los jóvenes que por curiosidad o un equivocado deseo de liberación o encuentro de una nueva realidad recurren a sustancias peligrosas.

Confusio

En busca de un mito

Por MARIO V. GUZMAN GALARZA

Antes de ausentarme de México a mediados de febrero pasado, prometí enviar algunos artículos a El Día para relatar mis impresiones de viaje. No imaginaba, entonces, que más tarde estaría aislado del resto del mundo, nada menos que en la bella ciudad de Sucre, la capital de la República de Bolivia. Ni mucho menos pensaba que, debido a las experiencias de mi literario lleno de emociones, problemas, disgustos y muchas molestias, daría con mi humanidad en la cama de una clínica de La Paz. Los médicos diagnosticaron hipo ventilación en la caja torácica y anoxia, es decir, una rara combinación del temido "soroche", el mal de altura y una angustia provocada por los corajes y colerones, como les llaman en Bolivia a ciertos estados de ánimo, muy frecuentes cuando se transitan los meandros de una ruta que se supone debe llevarnos a la justicia.

Obviamente, la causa de mis padecimientos estaba en el móvil de la misión en que me encontraba empeñado. Mi último artículo publicado en febrero se titulaba En busca de la Justicia y en él confesaba que salía de viaje preocupado por la incertidumbre, indignado por la maldad y la perfidia de quienes se aprovecharon de mi ausencia para cometer delitos contra mis derechos e intereses, al amparo de la impunidad de los prevaricadores que cegados por el odio y el revanchismo político se enseñan con las personas honestas que no claudican de sus ideales y convicciones.

Me advirtieron los amigos de que yo estaba equivocado y señalándome los riesgos trataron de disuadirme del viaje. Pero, aquien quiere rehusar el llamado para acudir al lado de la madre afligida y enferma ? ¿Quién puede permanecer impasible mientras le despojan su único patrimonio formado con el trabajo honesto de toda una vida? Ciertamente parecía una ingenuidad proclamar que viajaba sin más bagaje que la confianza en la justicia y en la probidad de los altos magistrados y sin otro propósito que el de ejercer mis derechos de ciudadano. Después de todo la justicia no es nada más que un producto del sistema y pelea los intereses de las clases dominantes. En este marco, la probidad de los jueces sólo es posible en relación con la rectitud de sus conciencias. El ejercicio de los derechos civiles es apenas una gimnasia, sin garantías constitucionales ni Congreso, como tribunal del pueblo, para denunciar a los prevaricadores de la justicia.

Sin embargo, creo que la búsqueda de la justicia es la eterna fatiga del hombre y de los pueblos. A pesar de todo, no es sólo un anhelo y una causa digna por la que no se puede ni se debe dejar de luchar. Así concebida la justicia, de acuerdo con las necesidades acuciantes del progreso de la sociedad es tan inherente al hombre como la libertad es un atributo de la dignidad humana. Para que todos adquieran conciencia de su valor, empero, será necesario poner en evidencia las contradiciones del orden social imperante, en el que por mandato del dinero y de las bajas pasiones políticas se cohonesta las inmoralidades y los delitos, a fin de que, por otra parte, se procuren nuevas relaciones económicas y sociales más justas, dentro del marco de una nueva sociedad más humana y verdaderamente democrática.

Sinceramente creo que desde este punto de vista se justifica mi búsqueda de la justicia, porque si al final no encontré nada más que fábulas y ficciones alegóricas, no es hecho evidente que dentro del sistema imperante la justicia es un mito. Pero no es nada nuevo, desgraciadamente, porque tampoco mis experiencias son las únicas. Pero tiñadie ni nada puede negar o impedir que la búsqueda de la justicia, como derecho legítimo, continúe pese a todo. Bien vale la pena correr cualquier riesgo o padecer humanas si se lucha por la justicia. En este empeño es inseparable la lucha por la transformación de la sociedad.

A mi retorno y enterado de los resultados del viaje, un amigo abogado, orgullosamente keleseniano, me recordó que la justicia es un acto de poder. Reflexionando este aserto palabras y el viaje que me llevó hasta Sucre, la sede de la Corte Suprema de Justicia, me pregunto si es posible una explicación ideológica, como hace Kelsen, del derecho y la justicia, como contenidos particulares y concretos, cuando el Estado al igual que el derecho y por ende la justicia, solamente pueden ser explicados de acuerdo con las relaciones históricas concretas dentro del hombre en que se manifiesta la sociedad burguesa. La alienación del hombre por el hombre no se expresa sólo por el hecho de que el producto del trabajo no le pertenece al trabajador, sino también porque produce una relación que comprende a otros hombres respecto de la producción y de su propiedad. Como dice Ljubomir Tadic, "produce el poder de quien no produce, el poder sobre la producción y sobre su producto". Consiguientemente, la noción del poder y de la justicia, como ideología especulativa", favorece únicamente a las clases dominantes.

Mi viaje tuvo la intención de demostrar lo contrario, es decir, que las relaciones auténticamente justas, la igualdad de derechos, la justicia y el nuevo orden social más humano y más justo, sólo serán posibles con la transformación de la sociedad y del hombre. Y para esto es necesario discutir sobre ello y no ceder en la búsqueda de la verdadera justicia

NOTICIA DE PERFIL

Réquiem por don Mamerto

Murió en Sucre el ex Presidente de la República, señor Mamerto Urriolagoitia.

Ustedes se acuerdan de don Mamerto, el último Presidente con barba. Fue un ciudadano con toda la barba. Fue un Presidente que cumplió su deber con valentía y con honradez. Ustedes se acuerdan de él. El chuquisaqueño de apellido vasco y de recia apostura que un día llegó a la Presidencia de la República y tuvo que hacer frente a las responsabilidades que emanaban de su mandato. Fue un personaje discutido en su tiempo. Apreciado por muchos. Combatido por sus enemigos políticos. La historia de siempre.

La figura del chuquisaqueño en La Paz despertó simpatías. Había traído con él, de Inglaterra, la sencillez que es marca de los verdaderamente nobles. Con extraordinario buen gusto, se negó a vivir en el Palacio Quemado y vivió en el Hotel Sucre, que era su casa pueblo. Del hotel al Palacio y del Palacio al Hotel, el itinerario presidencial era cubierto a pie, mientras los pobladores de esta villa admiraban su valentía y sencillez ya que estaban acostumbrados al raude en automóvil de los gobernantes, precedidos por motociclistas y resguardados por agentes de seguridad.

Aficionado al fútbol nunca usó el palco presidencial y dominical tarde domingo adquiría su localidad y se mezclaba entre el público. La gente buscaba su sombrero de fieltro verde para localizarle y señalarle con afecto y extrañeza "ese de chivita y sombrero verde es el Presidente de la República". Eran lecciones elementales y prácticas sobre uno de los aspectos de la democracia: quien gobierna no es tu amo, sino uno de los tuyos.

Tiempo tormentoso reinaba en el país durante su corto mandato. (Lo de tiempo tormentoso vale para todas las épocas de nuestra historia, como que nuestro himno nacional podría ser "stormy weather", una canción que siempre cantamos en Cochabamba). El país requería cambios urgentes y los políticos de entonces no lo veían. (esto de que los políticos no ven lo que el resto de los ciudadanos vemos con claridad meridiana es otra característica permanente de nuestra Historia, como el himno de nuestros políticos podría ser el tango "sombras nada mas").

Don Mamerto guió a este país en tiempo tormentoso y rodeado de políticos. La gente le buscaba su sombrero. Y lo guió con mano firme,Y lo manjeó con manos honradas. Su exilio austero en San Sebastián (donde le conocí) y la santa pobreza que rodeó su muerte en la Capital son pruebas irrefutables de su honestidad y de su dignidad con las que ejerció la hora suprema.

El buen chuquisaqueño a quien la gente de La Paz aprendió a respetar y a querer ha muerto. El mismo hizo construir su tumba en el cementerio de Sucre y la iba a visitar y limpiar, sabiendo que pronto la ocuparía. Ayer la tumba fue cubierta de flores y hoy van estas flores más en nombre de un amigo suyo que llorará mañana en Madrid al conocer su muerte. Adios, don Mamerto, nunca olvidaremos sus lecciones de hombría y de patriotismo dichas en San Sebastián y en el Colegio Guadalupe de Madrid.

PAULOVICH

Instituto Boliviano de Rehabilitación

Por FEDERICO G. MERINO

Hemos ingresado a una época en que todas las cosas parecen ser vistas de la nación, ya sea dentro de la esfera gubernamental o de empresa privada, se mide comparándolo en promover el desarrollo general para que las riquezas y recursos con que la naturaleza ha dotado prodigamente a nuestro país, cumplan su función social productiva en beneficio de todos los habitantes, mejorando así su nivel de vida. Caminos, aeropuertos, edificios públicos, viviendas, campos de cultivo, canales de regadío, fábricas; todo ello es movido y creado en activa labor progresista.

Sin embargo, hay algo dentro de este empeño de avance que debiera recibir preferente atención, y ello es la defensa del capital humano. No bastan los centros de salud para atender la curación y afecciones orgánicas en general, sino que hay que establecer centros especiales para la rehabilitación de pacientes lisiados debido a enfermedades congénitas o accidentes.

Dado el bajo índice de crecimiento demográfico que muestra este extenso territorio, la importancia de emplear todos los medios para defender el capital humano es indiscutible. Ancianos, jóvenes y niños de ambos sexos diseminados por todo el ámbito del país, soportan sin esperanza una existencia desventajosa a causa de su invalidez, y cuando no son impulsados a la mendicidad, se convierten en una carga social, familiar y para el estado.

La rehabilitación de lisiados ha recibido un gran impulso en sus métodos debido a las demandas que le han planteado los números lisiados que existen debido a los conflictos bélicos de las últimas décadas así como el alto índice de accidentes de trabajo, tránsito, enfermedades adquiridas y congénitas, ahora ya pueden convertirse en elementos capaces de actuar normalmente en el trabajo y lejos de significar una carga social para la familia y el estado, pueden actuar y trabajar como factores de mayor rendimiento y producción, e incluso devolver al estado dinero empleado en su rehabilitación al pagar sus impuestos personales.

Entre nosotros, por suerte, se cuenta ya con un magnífico Instituto de Rehabilitación de lisiados, dirigido por un prominente especialista y atendido por expertos técnicos de rehabilitación. Médicos-fisiatras, Fisioterapistas, Terapistas de lenguaje, Técnicos protesistas, ortesistas etc.

Pocos conocen por dentro el Instituto de Rehabilitación situado en Calacoto, dependiente de la Caja Nl. de Seguridad Social. Cuenta con modernas instalaciones y aparatos de todo tipo para ayudar a los lisiados a superar su invalidez, cuenta también con técnicos experimentados y maquinarias adecuadas para la fabricación de aparatos modernos protésicos y ortésicos que resultan tan buenos como los mejores que antes se importaban del exterior, a precios muy elevados en moneda extranjera.

Esta obra de tan grande significación social se la debe a la tesonera labor de un hombre impulsado por una alta sensibilidad altruista quien, pasando de largo el provecho personal que podrían rendirle sus conocimientos y su experiencia, si acaso prefiriera dedicarlos a la práctica profesional privada, rinde todo lo que sabe y todo lo que puede en beneficio de los lisiados. Debe tenerse en cuenta que un invalido aparte de sus conflictos físicos, confronta el dolor moral de la frustración, ya que se ve impedido de alcanzar o por lo menos perseguir lo que tal vez eran sus más caras aspiraciones, el significado más grande de su vida misma.

Este hombre pionero en La Paz y en Bolivia en el campo de la rehabilitación de lisiados, es el Dr. Adalid Carrasco Vera, quien impulsado por su noble vocación, ha levantado dicho Instituto desde su primer ladrillo. El Dr. Carrasco, verdadero adalid de esta obra empezó muy modestamente.

Cuando el Dr. Carrasco inicia su práctica profesional en su especialidad de traumatología y ortopedia, prestó servicios en forma honorem en una sección del Centro de Salud de la Cruz Roja en la zona de Chijini, donde pudo comprobar el alto indice de personas lisiadas, especialmente niños por causas congénitas o enfermedades adquiridas como T.B. osea, poliomielitis, etc. Muchos de estos pacientes, si bien eran sometidos a tratamiento quirúrgico en el servicio de traumatologia del Hospital General de Miraflores, actual Hospital de Clínicas, no eran completamente rehabilitados porque no existía un servicio especializado para este tratamiento complementario de la Ortopedia y traumatología, y fue así que el Dr. Carrasco resolvió dedicarse a este capítulo de la medicina, que hoy tiene gran importancia en el mundo entero donde se estiman 300.000.000 de lisiados, se considera que entre el 12 y 13 % de la población afectada o sufre estado de invalidez de todo tipo.

Viajo a EE.UU. con una beca del Departamento de Estado para especializarse en fisiatría de Medicina Física de Rehabilitación, en el Instituto de Rehabilitación Kessler de West Orange N.Y. Posteriormente, completó su especialidad en Londres. Visitó y adquirió experiencia en los principales centros de rehabilitación de Europa EE.UU. Canadá, Japón e Israel. A su regreso a país se encontró lleno a ayudar a los lisiados. Para ello, primero organizó el Centro Piloto de Rehabilitación de la C.N.S.S. en la calle Cañada Strongest, con la cooperación del Plan IV en este pequeño servicio durante casi diez años se logró rehabilitar a mas de 1.500 lisiados de toda naturaleza. Hubo gran demanda de tratamiento de rehabilitación en pacientes que llegaban no sólo de los servicios médicos de la CNSS y de otras instituciones y particulares, sino también a pacientes del interior del país.

Ante esta creciente demanda, el Centro Piloto de Rehabilitación resultó muy pequeño en sus instalaciones, por lo tanto, se pensó definitivamente en instalar un Servicio más grande. Así se organizó bajo supervisión de técnicos extranjeros especializados en la materia, un moderno Instituto de rehabilitación en la región de Calacoto de esta ciudad, que empezó a funcionar en 1967; allí son atendidos muchos centenares de lisiados, niños y adultos de casi todo el país así mismo en el taller de prótesis y ortesis, establecido en el Instituto y que es el único en su género en Bolivia se fabrican con modernas técnicas y material especial, todo tipo de aparatos protésicos, miembros artificiales y aparatos ortésicos, como ayuda auxiliar imprescindible para la rehabilitación de los lisiados. Los datos estadísticos señalan la cantidad de pacientes inválidos que han logrado recuperación de su capacidad física son muy demostrativos del gran esfuerzo que realiza el instituto Boliviano de Rehabilitación con todo su personal, bien técnificado, para cumplir sus metas en favor de los pacientes que allí encuentran su última esperanza para volver a la normalidad de su existencia, adquirir la capacidad física para volver al trabajo.

Indudablemente el Instituto debería ser concluido en su programa de edificaciones con los pabellones de internación de pacientes y talleres de reprofesionalización a fin de que este servicio pueda ser considerado uno de los mejores en esta parte de América. El alto índice de lisiados en el país, especialmente en el grupo de los trabajadores, hace urgente que el Instituto sea completado con los servicios que aún faltan. Actualmente el Instituto genera recursos económicos para la CNSS que podrían servir de base para la construcción de los pabellones de internación de pacientes y talleres de reprofesionalización, que son requeridos con urgencia.

Catolicismo en Italia:

A 11 años de la muerte de Juan XXIII

Por PASQUALINO SPADAFORA
Servicio especial de Inter Press Service

ROMA, (INTER PRESS SERVICE) - Pasaron once años desde que la multitud reunida en la Plaza San Pedro se enteró aquella tarde de 1963, de la muerte del Papa Juan XXIII. La conmoción de entonces no ha sufrido disminuciones y el Papa Juan continúa siendo noticia. No casualmente, Paulo VI envió al sitio natal del Papa Roncalli al sustituto de la Secretaria de Estado Monseñor Benelli para la conmemoración oficial. Aprovechando la jornada dominical del 2 de junio, se calcula que allí más de cien mil personas peregrinaron hacia "Sotto il Monte" el pueblo donde nacieta el "Papa Bueno", cuya beatificación está por concretarse en Roma.

El aniversario de la muerte de Juan XXIII coincide en Roma con dos hechos de extraordinario interés para el futuro del catolicismo italiano y de comienzo de las tareas de la Conferencia de la Comisión Episcopal Italiana y, simultaneamente, el fin de las conversaciones de las "comunidades de base" que componen la Iglesia de base, ampliamente conocidas en todo el mundo católico por el referendum popular para revelarse positivas para el crecimiento del pueblo de Dios, para la afirmación de un cristianismo verdadero y podrían hacer salir al catolicismo italiano de un estancamiento que ni el Concilio ha conseguido modificar en los términos esperados.

También los católicos disidentes deberán plantearse su propia posición dándole una dimensión natural, evitando actitudes demasiado místicas, las pretensiones aventureras de fuerzas reaccionarias.

Por su parte, los miembros de las "comunidades de base" registraron un éxito en la batalla contra la abrogación del divorcio y están a la espera de una estrategia propuesta en el futuro. Es cierto, también, que sobre ellos pesan las medidas que ha adoptado la jerarquía contra muchos de los más conocidos católicos disidentes.

En sus conversaciones ha sido destacado cómo ciertos sectores jerárquicos intentan intimidar, especialmente a los sacerdotes de provincia. Esperan ahora, las decisiones de la Conferencia Episcopal para decidir sus pasos futuros. Parecia posible, no obstante, a la apertura de un diálogo constructivo aunque no estén dispuestos a renunciar a aquella que definen su "propia liberación".

La cuestión del referendum sobre el divorcio aceleró la polémica y se hace necesario que de un lado y del otro se asuman posturas renunciantes a toda revancha, que serían ajenas -coinciden - a la caridad cristiana. Las heridas producidas en el mundo católico por el referendum podrían revelarse positivas para el crecimiento del pueblo de Dios, para la afirmación de un cristianismo verdadero y podrían hacer salir al catolicismo italiano de un estancamiento que ni el Concilio ha conseguido modificar en los términos esperados.

También los católicos disidentes deberán plantearse su propia posición dándole una dimensión natural, evitando actitudes demasiado místicas.

En tal sentido, ha sido muy eficaz la intervención de un sacerdote italiano misionero en Brasil, durante la misa celebrada ayer en la Comunidad de Base de San Pablo que, justo en vísperas del referendum, fuera suspendido "a divinis" por sus públicas actitudes en favor del divorcio. El misionero italiano, en las plegarias a los fieles, pidió a sus "confraternos" con los cuales se ha declarado solidario no exagerar sobre el peso de la represión a la cual fuera motivo por parte de la jerarquía. Recomendó tener presente que en el mundo hay otros católicos que sufren condicionamientos? mayores que llegan a veces, a la tortura.

Tal vez han sido las exageraciones las que indujeron al Papa el domingo pasado, a decir en su tradicional alocución a los que "quisieramos que Pentecostés llevase su espiritu de verdad, de unidad tambien a aquellas almas de tantos que aún se dicen cristianos... pero que vegetan entre las dudas, tomando el amargo gusto de contradecir a la Madre Iglesia haciéndose ilusiones de vivir autónomos pero aislándose de su irrenunciable organismo jerárquico y comunitario..."

Es este el espiritu que reina este tres de junio, undécimo aniversario de la muerte del Papa cuyas últimas palabras fueron "Un tuum Sint" (que sean una sola cosa) pero cuya obra no entendio buscar la unidad trabajando el valiente encuentro con los problemas: El Concilio Vaticano II es una prueba de ello.

Secretario General de la Presidencia argentina presentó renuncia al cargo

BUENOS AIRES, 4 (AP).– El Secretario General de la Presidencia, Vicente Solano Lima, confirmó hoy que ha presentado su renuncia, mientras circulaban versiones de un probable "endurecimiento" del gobierno frente al ala izquierda peronista, con la cual el dimitente propugnaba una política conciliadora.

Lima, de 72 años, que ocupó durante 49 días la vicepresidencia de la nación hasta que dimitió el 3 de julio junto con el Ex Presidente Héctor J. Cámpora, dijo en cambio que mantendrá sus actuales funciones de Rector – Interventor de la Universidad de Buenos Aires, la principal del país.

En aparente confirmación de la política de "mano dura" del gobierno ante la izquierda peronista, la policía federal se incautó anoche de todos los ejemplares del semanario "El Peronista", vocero de la "tendencia revolucionaria" de izquierda del movimiento gobernante. Observadores locales pronosticaron que "El Peronista" posiblemente siga la misma suerte que su antecesor "El Descamisado", clausurado por el gobierno hace dos meses.

Lima es el máximo dirigente del Partido Conservador Popular pequeña agrupación aliada con el peronismo en el seno del "Frente Justicialista de Liberación" (Frejuli). Hábil político y buen negociador, pero le había encomendado las relaciones del gobierno con los partidos de la oposición. Pero aparentemente el Jefe del Estado, presionado por los grupos derechistas de su movimiento, consideraría que Lima fue demasiado "blando" con la izquierda peronista. Voceros oficiales indicaron que habrá una reorganización administrativa en la presidencia y que buena parte de las funciones del dimitente pasarían al actual secretario militar de Peron, Coronel Vicente Damasco.

No se explicaron las causas de la confiscación policial de "El Peronista", pero aparentemente se debió a una orden del Ministro del Interior, Benito Llambi.

En fase decisiva negociación de límites colombo-venezolanos

CARACAS, 4 (AP) - Un acuerdo entre Venezuela y Colombia para delimitar sus áreas marinas y submarinas permitiría el lanzamiento de ambas naciones hacia un desarrollo económico y social conjunto, dividiendo en dos etapas la historia de sus relaciones en todos los niveles, según informes confidenciales conocidos aquí.

Las negociaciones que se dice están al borde de un acuerdo, entran esta semana en una "fase decisiva" al iniciarse en los dos países las consultas con los partidos políticos y las fuerzas vivas.

Los cancilleres de una y otra nación tienen programadas entrevistas con las comisiones de relaciones exteriores y adelantan contactos informativos con los dirigentes de oposición para informarles sobre las fórmulas de arreglo o "coincidencias" a que han llegado después de unos ocho años de negociaciones para delimitar las plataformas marina y submarina en el golfo de Venezuela.

En medios allegados a las negociaciones se dijo que el acuerdo podría ser firmado dentro de los próximos tres meses, pero no se precisó una fecha tentativa por no existir aún.

Una fuente diplomática declaró que el Presidente colombiano Misael Pastrana Borrero "está interesado" en protocolizar el convenio antes del próximo siete de agosto, fecha en que entregará el poder a su sucesor Alfonso López Michelsen.

La afirmación fue confirmada posteriormente por el Presidente Carlos Andrés Pérez quien declaró que a Pastrana "lo animan los más fervorosos deseos para llegar pronto a un entendimiento con Venezuela".

Entre los argumentos que se dan para la conveniencia de que sea Pastrana y no López el que firme el convenio de límites, se dice que el actual presidente conservador de Colombia es el último que representa al gobierno bipartidista del Frente Nacional.

"Tanto el Partido Liberal como el Conservador quedarían comprometidos en la historia del país si el acuerdo se firma por Pastrana por haber sido elegido por la coalición bipartita", manifestó el informante que prefiere no ser identificado.

En Caracas han circulado versiones, en medios bien informados, sobre la posibilidad de que las etapas que faltan por superar para protocolizar el convenio no se alcancen a cubrir antes del siete de agosto.

También se ha dicho que existe mayor afinidad política y amistad entre López Michelsen y Pérez.

Actualmente se adelantan gestiones para que Pérez asista a la posesión de López en Bogotá y posteriormente reciba el título de Doctor Honoris Causa que le dará una universidad en donde estudió Derecho el presidente venezolano. Se cita esa ocasión como "la más propicia" para la firma que pondría fin a la controversia limítrofe.

López fue elegido el pasado 21 de abril con el respaldo del Partido Liberal y será el primer presidente en 16 años que gobernará fuera del sistema de coalición bipartita.

Se dice que si es a López a quien le corresponde protocolizar el acuerdo, éste también será avalado automáticamente por los conservadores debido a que las tres cuartas partes de las negociaciones se han realizado durante el gobierno de ese partido, aunque comenzaron durante la presidencia del liberal Carlos Lleras Restrepo.

En Venezuela también se presenta una situación similar en el aspecto de que las negociaciones transcurrieron durante cinco años de gobierno del Partido Social Cristiano que hoy es el principal de oposición.

En una y otra nación se ha asegurado que las conversaciones no han tenido un cambio de rumbo con los nuevos gobiernos.

....REGRESO- Tel Aviv 4 (AP)- **Prisionero de guerra israeli abraza a su hija en un hospital cerca de esta ciudad tras regresar de Siria donde estuvo cautivo (Radiofoto AP especial para PRESENCIA).**

Kissinger relacionó la reconstrucció siria con proyecto de ayuda exterio

WASHINGTON, 4 (AP).- El Secretario de Estado Henry Kissinger relacionó hoy por primera vez con la reconstrucción siria una solicitud de 100 millones de dólares incluida en el proyecto de ley de ayuda exterior.

Kissinger dijo al Comité de Asuntos Exteriores de la Cámara que si bien no hay compromisos con el gobierno de Damasco, él había convenido en que si se cumplía el acuerdo de desligamiento con Israel y volvían los civiles a sus aldeas solicitaría al Congreso los cien millones de dólares.

En su presentación oficial, durante la cual defendió el proyecto de ley de ayuda exterior por 4.200 millones de dólares, dijo que los 100 millones están destinados a "un fondo de necesidades especiales", para uso general, a fin de "reforzar el proceso de pacificación", en el Medio Oriente.

Kissinger especificó en su declaración que el dinero estaría destinado a la reconstrucción de la ciudad de Kuneitra, capital provincial siria de las alturas de Golán, ocupada por Israel en la guerra de 1967.

En sus comentarios y respuestas a las preguntas del Comité, Kissinger insitió en que no se hicieron compromisos con Siria, "ni implícitos ni expresos", durante sus 34 días de gestiones de paz. Pero señaló que en su opinión, la ayuda financiera estadounidense es esencial para que Siria gobiernos árabes co evolucionando hacia deración.

El Secretario dijo a que todo el proyecto d esencial para los planes plazo de la política norteamericana.

"Los Estados Unido "deben demostrar, med expresión concreta de preocupación que repre programa de asistencia das las naciones puede sus aspiraciones de des defensa a través de una de cooperación".

El proyecto destina millones en ayuda a Oriente, incluso Israel Jordania, y Siria.

Si se logra esa est Vietnam del Sur po fenderse militarmente

Crisis de la...

(Viene de la página 3)

tituyen las variables del sector social, que ha recibido la denominación de factor residual y cuya mejora cualitativa produce como reflejo automático el mayor incremento del rendimiento de los factores productivos de bienes y servicios.

Estos pocos casos nos hacen ver que en nuestro medio, no está institucionalizada una programación funcional y sistemática que responda a un desafío de una planificación para el desarrollo que tenga como meta mejores condiciones de vida y un cambio de estructuras sociales en la colectividad boliviana.

(1) Simón Romero Lozano.

GRAN OPORTUNIDA

Por cambio de local se quida mesas, sillas, mostr dores, vitrinas, estanter y varios. Avda. Camach esq. Colón Nº 1299.

EYE-GENE

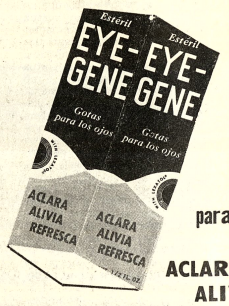

Got para los

ACLARA ALIVIA REFR

Adquiéralo en su farmacia preferida

LA ASOCIACION DEL H. CUERPO CONSULAR

Invita a las personas interesadas y público en general

a la

Conferencia que dictará el Señor Cónsul General de la República Argentina,

Dr. Marcos A. Morínigo

sobre

"OPORTUNIDADES DE EDUCACION SUPERIOR EN LA ARGENTINA"

en el Club de La Paz

el día Viernes, 7 de Junio de 1974

a horas 19:00 (siete de la tarde)

Entrada Libre.

Papel SIMÃO

Ofrecemos Papel de alta calidad (Procedencia Brasileña) Bond. 75/80 grs. Pronto tendrá papel Bond 63 grs. y otros. Ref: LA PAZ: Ind. OFFSET COLOR, Indaburo 1184 Casilla 2482 • COCHABAMBA: Casa "Betty" Esteban Arce 6395 SANTA CRUZ: "Carpio y Cía" Suarez de Figueroa 290.

TELEFONOS AUTOMATICOS DE LA PAZ, S. A.

Sistema de contadores de llamadas telefónicas

Con el objeto de despejar cualquier duda sobre el funcionamiento de "CONTADORES DE LLAMADAS", sistema automático integrado a las Centrales Telefónicas y el proceso de facturación IBM, proporcionamos a nuestros Accionistas la siguiente información gráfica y objetiva de su procedimiento:

FOTOGRAFIAS DE CONTADORES

Lectura al 30/4/74

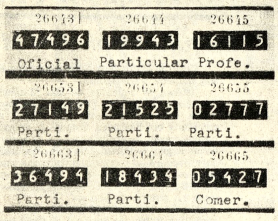

Lectura al 30/5/74

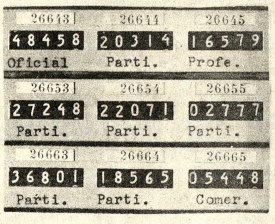

EJEMPLO DE COMPUTO DE LLAMADAS

Teléfono Nº 26664 Particular

Lectura al 30/4/74		Lectura al 30/5/74		
18434	←	18565	igual	131 llamadas
131 llamadas	menos	120	libres igual	11 llamadas excedentes

PROCESAMIENTO DE FACTURACION DE SERVIC

MENSUAL TELEFONICO

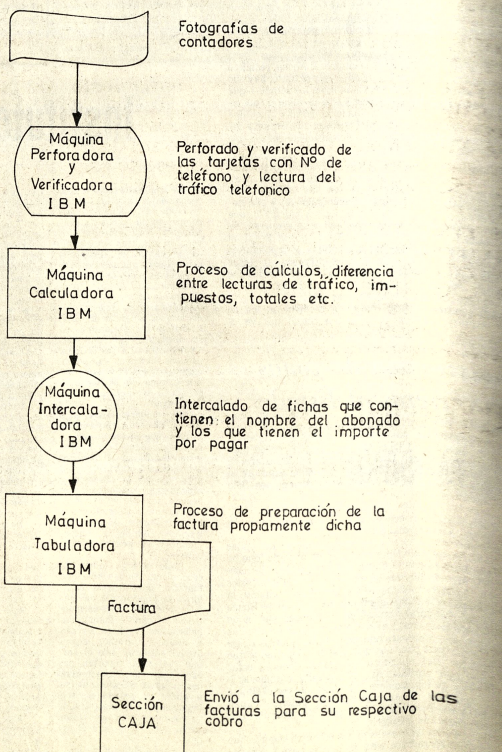

EJEMPLO DE FACTURACION MENSUAL

Tarifa básica	$b.	30.00	1 % Confederación de ferroviarios - sobre tarifa básica	$b. 0.30
Importe por 11 llamadas excedentes a $b. 0.30 c/u	$b.	3.30	1 % Federación de ferroviarios, sobre tarifa básica	$b. 0.30
Total neto	$b.	33.30	Recargo para Alcaldía Municipal	$b. 1.00
IMPUESTOS:			Recargo para ENTEL	$b. 1.00
5% Caja Seguridad Social Ferroviarios, sobre tarifa básica	$b.	1.50	10% Adm. de la Renta s/ total neto	$b. 3.33
			10% Fondo Nl. Telecomunicaciones sobre total neto	$b. 3.33
			TOTAL GENERAL	$b. 44.06

La Paz, 4 de Junio de 1974

DEPARTAMENTO DE RELACIONES PUBLICAS

Nueva devaluación e moneda brasileña

RIO DE JANEIRO, 4).- El Banco Central del il anunció esta noche aquí arta devaluación de 1974 de neda brasileña del 1.91 por o, que entrará en vigencia ma miércoles.

En consecuencia, el dólar americano que hasta hoy dizó a 6.555 cruzeiros en y 6.515 en compra, será do a partir de mañana oles a 6.68 cruzeiros y rado a 6.64 cruzeiros.

Chile:

Fondos del tráfico de narcóticos eran empleados en compra de armas

WASHINGTON, 4 (AP).- El subsecretario chileno del Interior Enrique Montero, afirmó hoy que los fondos obtenidos en Chile mediante el tráfico ilegal de narcóticos eran usados para compras de armas.

Según Montero, esto fue corriente durante el gobierno del Presidente Salvador Allende; pero no quiso decir qué grupos recibían las armas. Afirmó que la situación constituía una amenaza para la seguridad nacional de Chile.

Montero se reunió con los periodistas aquí tras recibir una "Medalla de Apreciación" de una agencia gubernamental norteamericana por su participación en el envío a este país de 17 supuestos traficantes de drogas, en los últimos seis meses.

Los funcionarios de la Agencia Nacional de Narcóticos dijeron que la cooperación con Chile en la persecución internacional a los traficantes ha mejorado notablemente desde el golpe militar de hace nueve meses en Chile.

Chile es una de las cinco principales naciones productoras de cocaína en el mundo y según Montero, fue "paraíso de los traficantes" durante los tres años de gobierno de Allende.

Agregó que 16 personas han sido arrestadas por violar las leyes de control de narcóticos y que las autoridades judiciales investigan la posibilidad de que oficiales de la policía tengan que ver con el tráfico ilegal.

Dijo que uno de los principales éxitos ha sido el cierre de los laboratorios utilizados para procesar la cocaína.

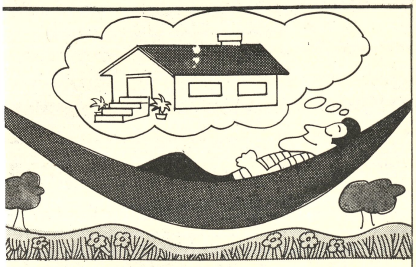

Soñar no cuesta nada

Participar en nuestro sensacional PASANAKU LA PRIMERA casi nada

Entérese de los cuatro magníficos planes que hemos preparado para que Ud. y nosotros tornemos su sueño en realidad.

¡Visítenos Hoy mismo!

TECHO PROPIO 1a Primera PASANAKU

A.M.A.P.V. **LA PRIMERA** DEL SISTEMA A&I

Calle Ayacucho Nº 207

OTRO IMPACTO EN SU DECIMO ANIVERSARIO.

MATRIMONIO.- Orlando, Florida 4 (AP).- Donna Trion sonríe al escuchar el "sí" que pronunció su novio por teléfono el capitán Len Cason de EEUU, destinado a Tailandia. Los jóvenes contrajeron matrimonio por medio de una llamada de larga distancia. La ceremonia fue realizada por un notario público. (Radiofoto AP especial para PRESENCIA).

Fusilaron a dos funcionarios de gobierno en escuela de Nom Pen

NOM PEN, 4 (AP).- Dos funcionarios del gobierno que habían sido detenidos como rehenes en una escuela secundaria hoy aquí fueron ejecutados por los estudiantes mientras fuerzas policiales emprendían un asalto contra la escuela para poner en libertad a los hombres, según dijeron la policía y ciertos número de reporteros occidentales.

Los agentes dispararon contra los estudiantes después que la policía abandonó los predios de la escuela secundaria "1 de Marzo" bajo una lluvia de palos y piedras. Los estudiantes no dispararon contra la policía.

Dieter Ludwig, camarógrafo de televisión que estaba en los predios de la escuela en esos momentos, dijo que algunos soldados disparaban contra los estudiantes pero los oficiales corrieron hasta donde estaban los soldados y los hicieron disparar al aire.

Unas cinco personas dentro de la escuela resultaron heridas en el incidente que duró 10 minutos, según dijeron fuentes diplomáticas. No se sabía si todas las cinco personas eran estudiantes por cuanto gran número de personas de la calle estaban en la escuela.

Radio Nacional de Camboya anunció la muerte del Ministro de Educación y de su subsecretario.

El Primer Ministro Long Boyet en discurso por radio dijo que los estudiantes mataron a los dos funcionarios y que habían indicaciones que ambos fueron torturados antes de ser ejecutados.

Situación alimentaria en el mundo es sumamente crítica

ROMA, 4 junio (Inter Press Service).- "La historia recuerda escaceses más graves en determinados paises, pero es dudoso que una situación alimentaria crítica haya sido alguna vez tan universal". Así concluye la "estimación preliminar de la situación alimentaria presente y futura" que debe presentarse a la Comisión Preparatoria de la Conferencia Mundial de la Alimentación reunida en Ginebra.

La Conferencia Mundial de la Alimentación convocada desde el año pasado y que se inaugura en Roma el próximo primero de noviembre, tendrá que enfrentarse, en consecuencia, a una "incertidumbre de proporciones inaceptables", según los términos utilizados por los tecnicos de la FAO, y buscar soluciones a una situación cada vez más grave.

El informe asegura que si continúan las actuales tendencias de aumento de la población, así como de la producción y demanda de alimentos, para 1985 el déficit total de cereales de los paises en desarrollo ascenderá a 85 millones de toneladas anuales. Con ese déficit quedarán desatendidas solo el 10% de sus necesidades, pero su cuantía será triple de lo que importaron por término medio en el periodo 1969-1972, y según todas las probabilidades muy superior a lo que se puedan permitir importar. Y si volviera a darse, simultáneamente, el mismo conjunto de circunstancias desfavorables que se presentó en 1972 -pérdida total o parcial de las cosechas en dos grandes zonas productoras- la demanda de importación del total de los paises en desarrollo llegaría tal vez a rebasar los 100 millones de toneladas. Solo mediante reajustes radicales de las políticas de producción y retención de reservas podría la agricultura mundial satisfacer esa demanda.

La "estimación preliminar" llega a la conclusión de que "indudablemente queda aún sin explotar un potencial enorme de producción, físico, biológico y humano". Por ejemplo, en las zonas tropicales de América Latina hay enormes áreas de tierra aptas para la agricultura que pueden ser roturadas.

Chile propondrá precio mínimo a venta del cobre

SANTIAGO, Jun. 4 (AFP) - Chile propondrá en Zambia la fijación de un precio mínimo para el cobre, a fin de evitar que los países dueños de este importante producto "sigan debatiéndose en la miseria", dijo el ministro chileno de Minas.

El ministro general Arturo Yovanne, formuló esta declaración hoy antes de partir a Lusaka (Zambia), para asistir a una reunión del CIPEC (Comité Intergubernamental de Países Productores de Cobre), que integran Chile, Perú, Zambia y Zaire.

Continúan conflictos en demanda de mejores salarios en Argentina

BUENOS AIRES (Inter Press Service).- Continuaron ayer sin variantes los conflictos en demanda de mejoras salariales en los diarios "La Opinión" y "La Prensa", y seguían paralizados los talleres gráficos de Aleman y Compañía, que editan gran cantidad de diarios y revistas de esta capital, entre otros "La Opinión", "The Buenos Aires Herald" y "The Argentinisches Tageblatt". Por otra parte, el personal del Canal 13 de Buenos Aires, llegó a una solución con la empresa, al lograr un sueldo básico de 250.000 pesos (1.300 pesos equivalen a 1 dólar), y un aumento global de 80.000 pesos para todo el personal.

La ola de conflictos se inició hace dos semanas, en los diarios "Crónica", "La Razón" y "Clarín". En todos los casos, la resolución fue favorable a los empleados, quienes lograron incrementos salariales de entre 80 y 100 mil pesos.

Pocos días después estalló un conflicto de proporciones en "La Nacion", y los trabajadores obtuvieron un básico de 250.000 pesos, y un aumento global de 120.000 pesos. En todos los casos, con retroactividad al 1 de abril.

También se lograron aumentos en la agencia oficial de noticias "Telam", en "Mayoría", "El Cronista Comercial" y "Noticias". En este último diario se acordó fijar un básico de 250.000 pesos, y aumentos con porcentuales inversamente proporcionales a la categoría del personal.

Coincidentemente con lo obtenido por el gremio de prensa, estallaron conflictos en otros gremios. Ayer los obreros del Ferrocarril Mitre realizaron un paro sorpresivo de 24 horas, en demanda de mejoras en sus sueldos, desacatando así a su conducción.

Los maquinistas, foguistas y auxiliares exigen incrementos de 60.000 pesos en sus salarios.

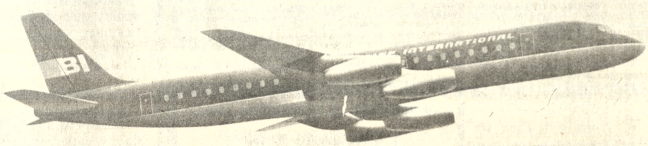

CONTRALORIA GENERAL DE LA REPUBLICA

EDICTO

El Sub Contralor General de la República, por presente edicto, llama, cita y emplaza a los eudores que se mencionan a continuación, ara que por si o mediante apoderado concuran a esta Contraloría General a responder entro del juicio que se les sigue a solicitud del anco Agrícola de Bolivia.

OMBRE	SUMA	N. de C.	FECHA
ené Moreno ustamante	$b.117.249.00	8/964/73	17/9/73
osé Fernández eredia	$b.127.231.50	8/903/73	9/7/73

SEÑOR SUB CONTRALOR GENERAL DE LA REPUBLICA

r e p r e s e n t a: No se pudo dar cumplimiento la diligencia de notificación con la Nota de Cargo que antecede girada contra José Fernández y René Moreno por desconocerse sus domicilios en esta ciudad.----Es lo que represento para nes consiguientes de ley.----á 4 de diciembre 973.-------Fdo. DILIGENCIERO.

En mérito a la representación que antecede y n cumplimiento del art. 141 del Pdto. Civil, ractíquese la notificación mediante edictos.--

SUB CONTRALOR GENERAL--

La Paz, 28 de mayo de 1974

SUB CONTRALOR GENERAL

CORPORACION REGIONAL DE DESARROLLO DE LA PAZ

LICITACION Nº 2/74

La Corporación Regional de Desarrollo de La Paz, solicita de las empresas nteresadas: Constructoras, Promotoras y Comerciales, legalmente estableci-as, una oferta para la adquisición de LOCAL PROPIO DE OFICINAS, con las iguientes características:

Ubicación: ZONA CENTRICA DE LA CIUDAD DE LA PAZ.

Area Util Mínima: 360 m2.

Condiciones: CONSTRUCCION TOTALMENTE CONCLUIDA, CON SERVICIOS COMPLETOS, DE ACUERDO A ESPECIFICACIONES TECNICAS DE CONSTRUCCION REGLAMENTADAS POR LOS ORGANISMOS TECNICOS MUNICIPALES, A OCUPARSE EN EL PLAZO MAXIMO DE OCHO MESES.

Las ofertas deberán presentarse hasta el día viernes a horas 17 p.m. en las oficinas de CORDEPAZ, Edif. Avenida 3er. piso (Av. 16 de Julio 1914), debiendo incluir plan de financiamiento y crédito.

La Paz, junio 3 1974

Qué esperas para arrastrar a tus padres a Disneyworld, amiguito?

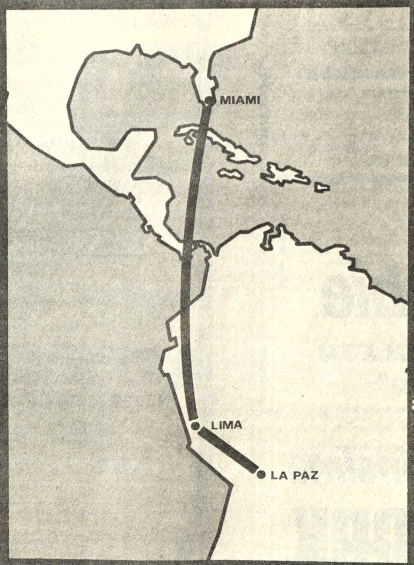

Braniff tiene un tour como sólo tú te mereces, amiguito. Arrastra a tus padres diciéndoles que en Disneyworld ellos se van a divertir más que tu mismo, y que el tour también pasa por Miami, donde podrán hacer compras y ver los últimos shows. Y si ellos aún se resisten, convéncelos con lo del crédito: Braniff les da todo el tour a crédito. Tu agente de viajes I.A.T.A. tiene un tour a tu medida.

el clan te ayuda a llegar al pato donald, amiguito.

BRANIFF INTERNATIONAL

Capturaron a dos guerrilleros árabes en frontera de Israel

HAIFA, ISRAEL, 4 (AP).- Las fuerzas de seguridad que vigilan la frontera libanesa con patrullas y helicópteros evitaron un nuevo baño de sangre en Israel al capturar a dos guerrilleros árabes armados con fusiles, granadas y explosivos que pretendían "consumar una matanza", informó hoy la policía.

Los incursores de 19 años, que viajaron en un taximetro israelí, fueron capturados ayer en un control carretero después que se filtraron desde el Líbano por la frontera, añadio la policía.

Funcionarios policiales y la radio estatal atribuyeron a los adolescentes haber admitido que tenían "órdenes de matar" y "hacer una carniceria" de civiles en el centro turistico mediterraneo de Nahariya o en la ciudad portuaria de Haifa.

En las tres últimas semanas, las patrullas de seguridad judías han dado muerte a nueve terroristas y capturado cinco cerca de la frontera septentrional.

Las fuerzas fronterizas han estado en máximo alerta desde el 5 de Mayo, cuando tres atacantes árabes ocuparon una escuela en la Villa de Maalot y tomaron a 85 niños como rehenes. Soldados israelíes tomaron por asalto el edificio y 22 niños murieron en el tiroteo.

Las fuerzas de seguridad permanecian en alerta máximo con motivo de cumplirse mañana el séptimo aniversario del comiezo de la guerra de 1967.

La policia ha advertido al público que denuncie cualquier actividad sospechosa y no recoja objetos que podrian ser trampas explosivas, como paquetes de cigarrillos en la calle.

Los dos jóvenes guerrilleros fueron capturados en la misma carretera fronteriza donde los terroristas de Maalot se apoderaron de un camión y mataron a dos mujeres árabes antes de irrumpir en la escuela.

Los cautivos se identificaron como Mustafa Dian y Mahmoud Shekda.

La policía dijo que eran ciudadanos israelíes que hace un año huyeron de su villa natal cerca del pueblo de Acre, fueron al Líbano y se incorporaron al Movimiento Guerrillero Al Fatah.

Otros tres hombres que cruzaron con ellos la frontera abandonaron la misión y traspusieron la valla de alambre hacia el Líbano, confesaron a los interrogadores.

La policía informó que los dos cautivos habian escondido sus armas cerca de la frontera, mientras reconocian la zona. Las patrullas hallaron dos ametralladoras livianas Kalashnikov pertenecientes a los jóvenes, además de 2 granadas, mochilas repletas de explosivos y dos revólveres con silenciador.

OIT investigará en Chile la violación a derechos humanos

GINEBRA, 4 (AP).- La Organización Internacional del Trabajo (OIT) designó una comisión de tres expertos para investigar presuntas violaciones de derechos laborales en Chile.

La OIT informó que su organismo ejecutivo creo el grupo ante denuncias de organizaciones sindicales internacionales, según las cuales varios líderes obreros han sido arrestados y los sindicatos restringidos y clausurados en Chile.

La comisión se reunirá pronto en Ginebra para determinar sus procedimientos, incluso para audiencias para escuchar testimonios y para una visita a Chile. La OIT añadió que el gobierno chileno dió su consentimiento escrito a la comisión.

El grupo es integrado por Jose Luis Bustamante Rivero, ex presidente de Perú y ex titular de la Corte Internacional de Justicia; H.S. Kirkaldy, de Gran Bretaña, profesor de relaciones industriales en la Universidad de Cambridge, y Jacques Ducoux, consejero de estado en Francia.

DE PASEO.- Roma 4 (AP).- La Princesa María Beatriz de Saboya, hija menor del Rey Humberto de Italia pasea en Portofino junto a su esposo el ex diplomático argentino Luis Reina y su hijo Rafaello. (Radiofoto AP especial para PRESENCIA).

Italia y Argentina rubricaron un acuerdo de cooperación económica

ROMA, 4 (AP).- Italia y la Argentina rubricaron hoy un acuerdo de cooperación económica e industrial, considerado como el más importante en su clase suscrito entre los dos países en los últimos años.

Rubricaron el acuerdo en el Palacio de la Farnesina, , sede, de la Cancilleria italiana, el Embajador argentino Adolfo Mario Savino y el Vicedirector General de los Asuntos Económicos del Ministerio de Relaciones Exteriores de Italia, Pasquale Ricciulli.

Ninguna de ambas partes facilitó el texto del acuerdo que para entrar en vigor deberá ser aprobado por los respectivos parlamentos.

Una breve nota oficial de la Cancilleria italiana dice que merced al acuerdo se abren nuevas formas de cooperación italo - argentina en los sectores económicos que ofrecen mejores condiciones para su desarrollo.

Estos sectores son, entre otros, el de las fuentes de energía, el químico, petroquímico, minero, alimentario, de telecomunicación, pesca y agricultura.

Trascendió que en las extensas y complejas negociaciones se suscribió un acta adicional al acuerdo en la cual se puntualiza la posición del estado italiano en cuanto al proyecto de instalación de una planta petroquímica por la entidad italiana Montedison en Bahía Blanca.

El proyecto de la Montedison está estimado en un costo de 600.000 millones de liras (unos mil millones de dólares). el Ente Nacional de Hidrocarburos - ENI - el Instituto para la Reconstrucción Industrial - IRI - y la mediobanca, los tres organismos estatales, tienen participación mayoritaria en la Montedison.

Asimismo, en ese protocolo o acta final del convenio, se habrian fijado premisas relacionadas con las importaciones de carne argentina por parte italiana, estas importaciones están suspendidas por decisión del gobierno italiano para proteger su ganadería y por razones de austeridad financiera debido a la delicada coyuntura económica del pais que tiene amplio déficit en su balanza comercial y de pagos.

Serán fusionados los estados de Río de Janeiro y Guanabar

BRASILIA, JUN, 4 (AFP) - El Presidente brasileño, general Ernesto Geisel, envió el lunes al congreso nacional un proyecto de ley del ejecutivo determinando la fusión de los Estados de Rio de Janeiro y Guanabara.

Dicho proyecto determina que el nuevo estado, que se denominará Estado de Río de Janeiro a partir del 15 de marzo de 1975, tendrá como capital la ciudad de Rio de Janeiro.

Actualmente la capital del Estado de Rio de Janeiro es Niteroi y la ciudad de Río de Janeiro es la capital del Estado de Guanabara. Este último estado fue creado en 1960, Brasilia fundada por Juscelino Kubitschek, se transformó en la capital del Brasil.

Durante los cuatro primeros años de existencia del nuevo estado, su gobernador será designado por el Presidente de la República. Las elecciones de diputados federales, senadores y miembros de las asambleas legislativas de los Estados de Guanabara y de Rio de Janeiro se realizarán normalmente el 15 de noviembre próximo. Por este motivo durante los próximos cuatro años el nuevo Estado de Río de Janeiro estará representado en la Cámara Alta del Congreso por seis senadores, contra 3 de los demás estados del pais, y por todos los diputados federales que representan actualmente a los dos estados que serán fusionados. Recién en 1979 la elección legislativa será proporcional a los electores del nuevo estado.

El nuevo Estado de Rio de Janeiro tendrá una superficie de 44.262 kilómetros cuadrados y una población de 8.994.802 habitantes.

El Estado de Guanabara tiene una superficie de 1.356 kilometros cuadrados y una población de 4.251.918 habitantes. frente a 42.912 kilómetros cuadrados y 4.742.884 habitantes del actual estado de Rio de Janeiro.

El nuevo estado de Río de Janeiro tendrá el 9,7 por ciento de la población total del pais, quince por ciento del producto interno bruto, trece por ciento del producto industrial, 19 por ciento del producto del sector servicios, 24 por ciento del valor de los depósitos bancarios y diez por ciento de los ingresos del presupuesto nacional. Después de Sao Paulo, será el mas importante mercado consumidor del pais y se constituirá en el segundo centro industrial y comercial del Brasil.

La fusión de los estados de Guanabara y de Río de Janeiro establecerá el equilibrio entre los desniveles existentes actualmente en las actividades económicas de cada ellos.

Encontraron cadáver de niño secuestr

MENDOZA, A... NA, 4 (AP.- El cadá... habi... menor que... secuestrado en novie... año pasado y por... beración su padre ha... do un elevado ... encontrado por la... segun trascendió hoy...

La víctima, segú... es Mauricio Esteller... años, que desaparec... se dirigía a una escu... después, los secuestra... dieron un rescate cle...

El padre del... propietario de una bo... ciudad de Maipú 15 k... de esta capital, anu... un mes el pago de re... aproximadamente 5... de pesos (500.000 dóla...

En solicitadas pu... en diarios de Menda... kilómetros al oeste de... Aires, el padre forma... dramático llamado... secuestradores dicie... había cumplido ... exigencia y que espera... su hijo nuevamente.

Presidente egipcio inspeccionó el sector sur del Canal de Suez

ESTE DE SUEZ, PENINSULA DE SINAI, 4 (AP).- El Presidente Anwar Sadat cruzó hoy por primera vez desde la guerra de Oyum el sector Sur del Canal de Suez para inspeccionar las zonas de la ribera oriental recapturadas de Israel en octubre pasado.

Tras cruzar en automóvil un puente militar Sadat transitó entre bolsas de arena, alambre de púa y otras fortificaciones en ruinas de la ex linea Bar Lev de Israel, para hablar a los oficiales y soldados del tercer ejército egipcio que soportaron aquí un sitio de 98 dias.

En el lugar condecoró a un joven teniente después de escuchar como dirigió una carga contra un complejo de fortificaciones. Su visita le llevó 6,5 kilometros dentro de la zona de contención controlada por las Naciones Unidas que separan las fuerzas egipcias e israelíes en la Península de Sinai.

Después de regresar a la margen occidental de la via acuática, Sadat visitó la averiada ciudad de Suez, que sufrió los daños más importantes durante la guerra de octubre. Su automóvil pasó junto a los restos de tanques israelíes, al lado de edificios averiados que ostentaban boquetes de impactos de artilleria.

Antes de la guerra Suez tenía 250.000 habitantes. Ahora tiene una décima parte.

Sadat prometió a un grupo de soldados que "ni derrota ni repliegue" resultarán de su decisión de tratar de negociar un acuerdo de paz en Ginebra.

"Nuestra lucha no ha terminado", dijo. "Solo estará completada con el retiro del último soldado extranjero de nuestra tierra y de todos los territorios árabes. No lo estará hasta que se restablezcan los derechos de los palestinos".

INGLES INTENSIVO INGLES
Clases INTENSIVAS de INGLES de 1 y 2 horas diarias.
Cursos estrictamente clasificados por edades y niveles.
PRINCIPIANTES
INTERMEDIO
AVANZADOS
CONVERSACION
Textos modernos. Laboratorio. Profesores especializados.
Las clases comienzan el lunes 10 de junio.
INSTITUTO DEL IDIOMA INGLES
Mercado 1335 Telef. 27686
Anexo Zapata 110 Frente a la Unv. Telef. 40703

INDUSTRIA BUSCA:
Industria de alimentos y química del interior busca dos socios que aporten mínimo $us. 20.000 en compra de acciones y además trabajen en una de las siguientes formas;
1.- Prestando servicios técnicos, administrativos o ventas.
2.- Suscriban contratos para envasar productos en La Paz o en Oruro.
Indispensable tengan buenas referencias de honorabilidad y capacidad. Escribir describiendo antecedentes a Casilla 977, La Paz.

GRABADORA STEREO AKA
Véndese, modelo M-10, con parlantes pro
REF.: Tel. 50718. Int. 22 - de Hs. 10 a 13 y
18:30.

FAMILIA DIPLOMATICA
FAMILIA DIPLOMATICA liquida urgente arte
eléctricos, vajillas, aparatos fotográficos, alfo
adornos, etc. dias 4 al 6 de junio de 9 a 12 horas
Salazar 517.

TECNICO
Necesitamos técnico o ingeniero mecánic
experiencia en construcción e instalación d
quinaria industrial, trabajo con grandes
pectivas de progreso.
Enviar "curriculum vitae" indicando pre
nes de sueldo a Casilla 632, La Paz

Desahoga tu preocupación escribiéndola a casilla postal S1425 La Paz-Bolivia, el sólo hacerlo te aliviará.
Una mujer se interesa en escucharte.

¡EVITE el SOBREPESO de la OBESIDAD
APETINIL
UN NUEVO MODERADOR DEL APETITO.
Representante exclusivo para Bolivia:
MEDIAL Ginebra - Suiza
La Paz "ANDIN LTDA." Telf.:43084 Cas. 6127

La Asociación de Ejecutivos de Ventas y Mercadotecnia de Bolivia
Se complace en invitarle a participar en la conferencia sobre:
"COMERCIALIZACION MODERNA"
que dictará el Sr.
ANTONIO MORGAN G.
Graduado en la Universidad de "Saint Paul" (Chicago-Ill.), Ejecutivo de la Fábrica de Bicicletas S.A. (Arequipa-Perú), Miembro activo A.D.V. del Perú.
FECHA: 3 Y 4 DE JUNIO DE 1974
HORA: 19.00 — 22.00
LUGAR: CIRCULO MILITAR
Inscripciones: Secretaria de ADEV- Bolivia Fono 55787, Edificio Petrolero, primer piso, Of. 12.
Adhesión: $b. 50 .-
EL DIRECTORIO

cambie SU BICICLETA "ANTIGUA" POR LA modernísima MONARK
AVILA TARIJEÑA
VENTAS:
LA PAZ SISAL Ltda. COMERCIO 994 esquina Yanacocha.
COCHABAMBA CASA CONFORT Y AGENCIAS.
SANTA CRUZ CASA REYES Ltda.
ORURO IMPORTADORA SUDAMERICANA

PHILIPS
Exclusivamente para Gente de Buen Tono...
Radiófonos estereofónicos PHILIPS de circuito compacto.... Con el incomparable tono PHILIPS para gente de buen tono... Muebles lujosos con acabado de alto brillo... El buen tono exije PHILIPS...
PHILIPS... hoy una sola

La CEE trata de lograr cambio de actitud proteccionista italiana

OMA, 4 JUNIO (INTER S SERVICE) - Se registra tos días en Roma un ico "peregrinaje" de altos entes de la comunidad mica europea que tratan ducir a las autoridades as a modificar las rígidas as proteccionistas que n la libre circulación de aderías en el Mercado n, comprometiendo gra- nte las exportaciones sas y alemanas de carne Italia. Han sido estas a las autoridades as una serie de facili- a cambio de una mo- ión de la postura, ha- algunos expertos de la ugerido medidas que de se afectarían a las clases Italianas.

s normas introducidas n mes por el gobierno de obligan a importadores os fundamentalmente tor agrícola y ganadero - sitar por un período de eses una suma en efectivo ente al 50 por ciento del de sus importaciones.

gresaron hoy a Bruselas el vicepresidente de la comisión ejecutiva de la CEE y además responsable de las cuestiones económicas y monetarias Wilhelm Haferkampo y el encargado del sector agrícola, Petrus Lardinois. Ambos mantuvieron en días pasados conversaciones con el presidente del consejo Mariano Rumor, con el Ministro del Tesoro Emilio Colombo y con el de Agricultura Antonio Bisaglia recibiendo contrapropuestas de la CEE a estos, a su vez, las medidas proteccionistas italianas. Se habían encontrado previamente con el italiano Altiero Spinelli, responsable del sector industrial de la CEE.

La CEE que autorizó temporariamente las medidas italianas propone al país peninsular algunas facilidades a cambio de un retorno a la libre circulación de las mercaderías agrícolas. En primer término la devaluación del 10 por ciento de la "lira verde" la moneda italiana utilizada en el Mercado Común para transacciones agrícolas, debido a que la lira italiana sufrió una devaluación de un 20 por ciento en un año, no avalada oficialmente por la banca de Italia, por lo cual los intercambios comerciales encuentran a los exportadores italianos en posición de inferioridad.

Se solicitó además la abolición de los denominados "montos compensativos" pagados por la CEE a favor de los exportadores lo que facilitará la penetración de productos alimenticios alemanes y franceses en el mercado italiano.

Fue propuesto también un apoyo monetario a la balanza de pagos italiana, altamente deficitaria (para este año se calcula un déficit de 7-8 mil millones de dólares), por parte de Alemania Federal, el único país europeo que registra un activo en los intercambios comerciales.

A cambio de estas propuestas, la CEE pide a Italia una reducción al 25 por ciento del depósito exigido a los importadores de productos alimentarios y una anulación total para las importaciones de terneros para engorde.

EMBAJADOR DE BRASIL.- Londres, 4 (AP).- **El Embajador de Brasil en Londres, Sergio Correa da Costa, había durante un almuerzo en un restaurant de esta ciudad ofrecido por la Cámara de Comercio Brasileño en Gran Bretaña. (Radiofoto AP especial para PRESENCIA).**

Brasil: Colonos abandonan las regiones vecinas a la carretera Transamazónica

RIO DE JANEIRO, JUNIO 4 (INTER PRESS SERVICE)- Pese a los esfuerzos de los técnicos del Instituto Nacional para la Colonización y la Reforma Agraria (INCRA), los pequeños colonos llegados en los últimos años a la región, están abandonando las zonas que rodean a la carretera Transamazónica decepcionados por el bajo rendimiento de los suelos, y la falta de apoyo de los organismos oficiales.

A la ciudad de Altamira, ubicada sobre la carretera mencionada, los últimos colonos llegaron en diciembre del año pasado, pero, pese a ello, su población sigue declinando. De 100.000 familias que el INCRA proyectaba instalar a lo largo de la ruta, solamente unas 10.000 han sido radicadas y casi la mitad de ellas ha preferido abandonar la región.

Según ha podido constatarse los colonos están siendo reemplazados por hacendados, ya que resulta más rentable la explotación ganadera de grandes predios, que la explotación agraria intensiva.

Técnicos del INCRA admiten que el método de colonización debe ser cambiado, recurriendo a la introducción de empresas pequeñas, de mediano y gran tamaño.

En este sentido, los especialistas no hacen sino adecuarse a lo que está ocurriendo en la realidad.

Estos cambios, preconizados hacia fines de la administración Médici, suponen la creación de propiedades de 3.000 o más hectáreas, cantidad que se supone suficiente como para lograr una explotación rentable.

Empero este tipo de soluciones deja completamente de lado una de las razones fundamentales, invocadas cuando se comenzó a incentivar la colonización de la region: aliviar la presión demográfica que se registraba en las zonas rurales del Nordeste y el Sur del país. En el primero de los casos, por la desocupación crónica que reina en la región. En el segundo, también por la desocupación, pero esta provocada por la mecanización del agro.

Uruguay: Un novedoso sistema salarial, los mini-aumentos

MONTEVIDEO, 4 de junio (Inter Press Service) - El gobierno uruguayo intentaría combatir la pérdida progresiva del valor adquisitivo de los salarios con periódicos "mini aumentos", según trascendió en esferas del Poder Ejecutivo.

La primera mejora de las remuneraciones, que se decretaría este mes, sería del 20 por ciento y estaría acompañada de un aumento general de precios del 5 por ciento. Los posteriores ajustes serían menores. En los últimos tiempos el ritmo inflacionario se acercó, prometa- dialmente, al cien por ciento anual, mientras que los salarios y sueldos solo subían alrededor del 60, mediante ajustes semestrales. Estos siempre estuvieron por debajo de lo que solicitaban los gremios, y de los porcentajes que los expertos consideraban necesarios para mantener el poder adquisitivo. Esto fue origen de una fuerte contracción del mercado interno, que a su vez se sumó a las otras causas que provocaban estancamiento o descenso productivo: cierre de plantas y quiebras industriales y comerciales, desocupación creciente, altos índices de emigración.

Desde el ahora disuelto parlamento, la oposición había insistido en que la incidencia de los salarios en los costos productivos no justificaba mantenerlos por debajo de la inflación, y proponía que las remuneraciones la acompañaran o superaran, como forma de estimular al consumo, en beneficio de las industrias y comercios que lo sirven.

Pero hasta ahora el Presidente Juan María Bordaberry, al igual que su antecesor Jorge Pacheco Areco, confiaba en los consejos del Fondo Monetario Internacional, relativos a desestimular la demanda y los créditos para combatir la inflación.

Algunas semanas atrás, voceros gubernamentales dijeron que el Poder Ejecutivo no se había planteado aumentar los salarios al vencer el presente semestre. Sin embargo, sorpresivamente se da ahora a conocer que se estudia el novedoso sistema de los mini aumentos.

Hace algunos días había trascendido que los militares, que provocaron una crisis política al imponer el desplazamiento del Comandante en Jefe del Ejército, sugirieron varias medidas económicas al gobierno: algunas rebajas de precios que ya fueron aprobadas, y un aumento salarial, entre otras que aún no se conocen.

Hoy en la historia

POR THE ASSOCIATED PRESS

Hoy es miércoles 5 de junio de 1974, día 156 del año. Faltan 209 para que termine.

EN UN DIA COMO HOY DE:

1723 - Nace el economista escocés Adam Smith.

1862 - Tratado de Saigón que puso fin a la acción militar hispano-francesa en Indochina. Francia se anexionó las mejores provincias del delta del Mekong, mientras que España no obtuvo ganancias territoriales.

1862 - Las tropas francesas entran en ciudad México.

1883 - Inauguración del expreso de oriente, primera gran línea ferrocarrilera que utilizó los coches - camas.

1936 - Como consecuencia del triunfo del Frente Popular en Francia se forma un gobierno presidido por el líder socialista Leon Blum.

1945 - Entra en vigor la rendición incondicional de Alemania el poder se transfiere a los gobiernos de Francia, Gran Bretaña, Estados Unidos y Unión Soviética.

1947 - El general George Marshall expone en la universidad de Harvard el plan que luego llevaría su nombre para la reconstrucción económica de Europa.

1967 - Comienza la guerra árabe - israeli de los seis días.

1968 - El senador norteamericano Robert F. Kennedy es asesinado en Los Angeles a los 42 años.

CUMPLE AÑOS HOY: La esposa del presidente de China Nacionalista Chiang Kai - Shek, 77.

PENSAMIENTO DE HOY: "Nunca atraeras a los hombres mediante favores" Napoleon Bonaparte. 1769 - 1821.

Kissinger se refirió a la venta de armamento a Perú

WASHINGTON, 4 (AP).- El Secretario de Estado Henry A. Kissinger dijo hoy que este país "estaría dispuesto a discutir la venta de armas" a Chile y Ecuador si estos países se sienten preocupados por las adquisiciones peruanas.

Kissinger observó al Comité de Asuntos Externos de la Cámara Baja que el régimen del Presidente Peruano Juan Velasco acaba de adquirir tanques en la Unión Soviética.

Kissinger se presentó ante el comité para abogar en favor de una partida de 985.6 millones de dólares para diversos programas de cooperación hemisférica, más los 500 millones que se deben aportar dentro del plan destinado a aumentar los recursos del Banco Interamericano de Desarrollo.

Los legisladores suscitaron de inmediato la cuestión de los armamentos.

Kissinger dijo a sus interpelantes que los Estados Unidos favorecen un acuerdo destinado a limitar los gastos militares en la región.

Sin embargo recordó a los Legisladores que es un hecho que diversos paises están gobernados por militares que consideran que deben satisfacer los requerimientos de la defensa.

CAMARA JUNIOR DE COMERCIO

Tiene el agrado de invitar a participar de su

CURSO DE PARAPSICOLOGIA

cha: Del 11 al 22 del presente mes.
lvator Claudio del Solar, prestigioso catedrático especializado en "Psicología la Comunicación" periodista y primer Director de la Universidad de Valraiso.
gar de sesión: Auditorium de Radio Illimani.
as y horario: Martes, jueves y sábado: de 15 a 17 Hrs. Martes y jueves de 19 a Hrs. y sábado de 10 a 12 y de 15 a 17 Hrs. Auditorio de la Biblioteca unicipal.

SE ENTREGARA DIPLOMAS DE ASISTENCIA.

atrícula e informes: Secretaría de la Cámara Junior: Sánchez Lima Nº 2226 y otosí: 1007, primer piso. Teléfonos: 28078 - 23819 - 23140.

UNIVERSIDAD BOLIVIANA
CONSEJO NACIONAL DE EDUCACION SUPERIOR
Aviso No. 20/74

SE REQUIERE UN ENCARGADO DE IMPRENTA

Requisitos:
- Amplios conocimientos en impresión OFFSET
- Conocimientos de encuadernación

Presentar solicitudes hasta el día miércoles 5 de los corrientes en la División de Servicios Generales del CNES, cuarto piso, Edificio Esperanza. (Avda. Mariscal Santa Cruz).

La Paz, junio de 1974

de BOLIVIA a COLOMBIA en los JETS del LAB

SALIDA 23 de JUNIO

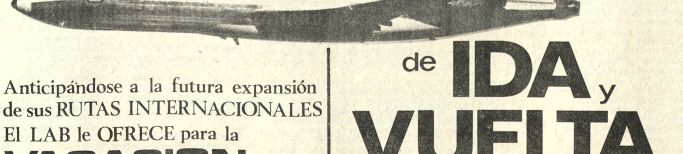

Anticipándose a la futura expansión de sus RUTAS INTERNACIONALES El LAB le OFRECE para la VACACION de INVIERNO UN CHARTER de BOLIVIA (La Paz - Cochabamba - Santa Cruz) a COLOMBIA (Bogotá - Barranquillas)

de IDA y VUELTA por US$. 155,50

FACILIDADES DE PAGO
SOLICITE SU CREDITO INMEDIATO

Con la posibilidad de continuar su estadía y visitar las ciudades de CALI - MEDELLIN - SAN ANDRES y las extensiones a PANAMA, CARACAS, MEXICO, LOS ANGELES, MIAMI, NUEVA YORK Y EUROPA.

VISITE SU AGENCIA AMIGA:

LA PAZ: BOLIVAR TRAVEL Potosí esq. Loayza - Teléfono 20407
PROMOTUR Av. Camacho 1223 Edif. Krsul - Teléfono 51030

SANTA CRUZ: CAMBATUR LTDA. Calle Sucre 8 - Teléfonos 23120 - 22515

COCHABAMBA: MUNDUS LTDA. Plaza 14 de Septiembre 6164 - Teléfonos 7848 - 1984

UNIVERSIDAD MAYOR DE SAN ANDRES

Comunicado

Se comunica a docentes y universitarios, que cuentan con plenas garantías para desarrollar sus actividades universitarias. Nuestras labores se reiniciarán desde la fecha, de acuerdo al horario establecido en cada Carrera, recomendando a los señores docentes, puntualidad en su asistencia y la intensificación de avance de materia.

Dr. Mario Aguilar Zenteno
RECTOR

Dr. Gonzalo Sánchez de Loría
VICE-RECTOR

Departamento de Relaciones Públicas

R.R. P.P. Nº 113/74

TELEFONOS AUTOMATICOS DE LA PAZ S.A.

Tarifas telefónicas

El Consejo de Administración y la Gerencia General de TASA, como consecuencia de ajustes económico-financieros basados en estadísticas actualizadas y comportamiento de los ingresos desde la implantación del nuevo sistema de tarifas telefónicas, han determinado, para dar solución al régimen actual de tarifas que beneficie directamente a los accionistas particulares, la ampliación del número de 70 a 120 llamadas libres o básicas, sin alterar las tarifas fijas y el importe de las llamadas adicionales en todas las categorías del servicio telefónico, aunque esta modificación posterga los objetivos proyectados por la Empresa en su estudio inicial para alcanzar su equilibrio económico en un período de tres años.

La vigencia de esta ampliación de llamadas, será aplicada desde el 1º de Mayo de este año

La Paz, 3 de Junio de 1974

Gral. Raúl Zárate Q.
GERENTE GENERAL

Ministro Natusch Busch:

Gobierno no exigirá que los campesinos devuelvan armas

COCHABAMBA, (PRESENCIA).- El Gobierno no exigirá la devolución de las armas que están en poder de los campesinos de Cochabamba, declaró hoy el Ministro de Asuntos Campesinos y Agropecuarios, Cnl. Alberto Natusch Busch, "por cuanto - dijo- no están dadas las condiciones, debido a la franca agitación en el agro por parte de elementos de extrema derecha e izquierda". El Ministro que llegó a esta ciudad para coordinar detalles, con autoridades locales, para la próxima visita del Presidente de la República, reunió hoy a la prensa, en el despacho prefectural. El Ministro Natusch Busch, al iniciar la rueda de prensa, desvirtuó en forma categórica y terminante una serie de rumores que últimamente circularon en esta capital. Informó, asimismo, que el gobierno estaría considerando un nuevo paquete económico, muy similar al de diciembre del año pasado. Ratificó las declaraciones hechas por el Titular del Ministerio de Finanzas, en el sentido de que no habrá nueva devaluación de la moneda boliviana. Afirmó que las reservas monetarias han llegado a un nivel muy alto, como nunca se registró en la historia de Bolivia, y que por ello no se justifica ninguna medida de alteración en el valor adquisitivo del peso nacional. "Lo que se viene hablando por los agitadores es totalmente falso", señaló el Cnl. Natusch Busch. Asimismo, negó enfáticamente que el gobierno tuviese propósitos de devolver la tierra de los campesinos a sus antiguos dueños, invalidando los efectos de los títulos ejecutoriales distribuídos desde la Reforma Agraria.

Aclaró el Ministro que dio curso, con beneplácito, a las recomendaciones formuladas por la Confederación de Trabajadores Agrarios de Bolivia en un 95%, en lo referente a la reestructuración del personal del Consejo Nacional de Reforma Agraria. Dijo también que se ha establecido, con carácter oficial, la firma de los representantes de cada distrito en lo concerniente a la entrega de títulos ejecutoriales. "Se trata de sorprender la buena fe de los campesinos", dijo, a tiempo de condenar la actitud de quienes intentan crear confusión y desorientación en las mayorías nacionales. El Ministro Natusch Busch, a una pregunta de la prensa, manifestó que la tenencia de armas por parte de los campesinos de Cochabamba se debió a la necesidad histórica de preservar las conquistas sociales y defender el derecho a sus tierras. A tiempo de aclarar que las Fuerzas Armadas son depositarias de la defensa de la heredad nacional y de la paz interna, manifestó que el gobierno no va a pedir la devolución de esas armas que fueron distribuídas durante el gobierno del ex presidente Paz Estenssoro. Recientemente, los interventores de la Federación de Trabajadores de Cochabamba se pronunciaron en el sentido de que los campesinos debían devolver esas armas por cuanto no se justifica de ningún modo la tenencia de las mismas.

El Ministro de Asuntos Campesinos dijo que las Fuerzas Armadas, a fin de no crear susceptibilidades y considerando a los campesinos como parte importante del pacto Militar Campesino, no demandarán la devolución de esas armas por el momento. Finalmente, el Cnl. Natusch Busch expresó que el extremismo de la derecha e izquierda está jugando su última carta al pretender frenar ei arranque económico en que se halla empeñado el gobierno nacional con una serie de medidas.

Se pide investigar las causas de últimos accidentes aéreos

El Subsecretario de Aeronautica, Gral. Federico Casanovas, pidió a las autoridades de la Dirección de Aeronáutica Civil, AASANA y Dirección de Transporte Aéreo, recurrir a todos los medios para establecer las verdaderas causas que motivaron graves accidentes aéreos.

El pedido fue formulado por el Gral. Casanovas a tiempo de inaugurar la Primera Reunión Conjunta de autoridades aeronáuticas que se realiza en esta ciudad.

Casanovas, señaló que se deben buscar los medios más adecuados para evitar que se repita "la tremenda cantidad de accidentes de aviación".

Indicó que la misión de la aviación civil es contribuir al desarrollo económico, social y cultural del país y para ello debe estar bien organizada y estar en coordinación con los demás organismos que tienen que ver con la aeronáutica nacional.

El Subsecretario de Aeronáutica, indicó que todos los organismos dependientes de su despacho deben desarrollar normas y reglamentos que regulen la aviación civil nacional para lograr una verdadera seguridad aérea.

Pidió a los representantes de AASANA y a la Dirección de Transporte Aéreo, que coordinen sus trabajos y presten una amplia cooperación a la Dirección General de Aeronáutica Civil, para preservar la seguridad aérea.

El Gral. Casanovas reconoció que en los organismos dependientes de su despacho existen deficiencias de orden técnico y que todos deben dedicarse a la larga de subsanar estas deficiencias.

Por otra parte, anunció a los delegados asistentes a la Primera Reunión Conjunta de Autoridades Aeronáuticas, que próximamente solicitará al Supremo Gobierno la creación de la Dirección Nacional de Infraestructura Aérea, organismo cuya creación es necesaria para el mejoramiento y construcción de nuevos aeropuertos en el territorio nacional.

Finalmente, deseó éxito a todos los participantes indicando que las conclusiones deberán servir de base para el mejoramiento y desarrollo de la aeronáutica nacional.

El objeto de la reunión es el de coordinar los trabajos de los servicios aeroportuarios y establecer las medidas de seguridad que están a cargo de las tres entidades aeronáuticas.

Por otra parte, la reunión permitirá delimitar y coordinar en forma específica, los servicios de operación del transporte aéreo y analizar los aspectos relacionados con la aeronáutica comercial y los problemas que las instituciones reunidas confrontan en la actualidad.

A la primera reunión de autoridades aeronáuticas, asisten aproximadamente 20 delegados. Todos ellos son administradores de aeropuertos y jefes distritales de aeronáutica civil, además de representantes de la Dirección de Transporte Aéreo.

La reunión será clausurada mañana jueves oportunidad en la que se darán a conocer las recomendaciones y conclusiones para la buena marcha de la aviación civil nacional.

Cotizaciones de minerales

Después de varios días de declinación, el precio del estaño experimentó ayer un ligero repunte en la bolsa de Nueva York

Al cierre de las operaciones bursátiles, la tabla de cotizaciones quedó así:

NUEVA YORK, 4 (AP) - Precios de hoy de metales no ferrosos:

Cobre, 80 3/8-82 centavos la libra, Connecticut.

Plomo, 21 1/2 centavos la libra, Nueva York.

Cinc, 34 1/2-35 centavos la libra, San Luis.

ESTAÑO, 4.48 dólares la libra, Nueva York.

Mercurio, 320 dólares el frasco, Nueva York.

Plata extranjera, 4.705 dólares la onza, Nueva York.

Oro, 155,80 la onza, Nueva York.

Crédito de $us. 8.500.000 obtuvo el Banco del Estado en los EE.UU.

Un crédito de $US. 8.500.000.- ha sido otorgado al Banco del Estado por el Banco de Boston, de los Estados Unidos, para ser utilizado en favor de la actividad algodonera del país.

El empréstito fue otorgado mediante un contrato firmado por los representantes del Banco de Boston y del Estado, en un acto que se realizó en aquella ciudad norteamericana, el lunes último.

Según declaraciones anteriores del Presidente del Banco del Estado, Guillermo Fortún Suárez, el financiamiento obtenido será encaminado racionalmente a todas las actividades algodoneras del país.

Asimismo, se adelantó que el plazo que se otorgará a los productores algodoneros para la cancelación de los créditos será de un año, periodo en el que están previstas las etapas de cultivo, cosecha y siembra.

Este mes se inicia reforma administrativa en Educación

Por instrucciones del ministro de Educación, Dr. Mario Serrate Ruiz, se pondrá en práctica este mes la reforma administrativa a nivel nacional. Para ese fin será abierta una oficina denominada "Servicios Integrados de Administración".

Informaciones de ese ministerio dan cuenta de que la reforma se iniciará en el interior de la República, donde serán habilitados nuevos servicios como consecuencia de la descentralización administrativa en la sede del gobierno.

La reforma será iniciada en las ciudades de Sucre, Santa Cruz, Oruro y Cochabamba, donde los trámites educativos son numerosos y por la falta de servicios adecuados se hacen morosos. Uno de los principales objetivos de esta reforma es el descongestionamiento de los trámites en la sede del Gobierno.

CREDITO

Se anunció por otra parte, que se han iniciado gestiones para lograr un crédito de USAID, destinado a los rubros de educación. Anteriormente una comisión encabezada por el Director General de Educación, Prof. Julio Loayza, viajó al Brasil con el objeto de estudiar un crédito similar que este organismo internacional concedió al Brasil.

USAID otorgaría al país un primer préstamo de trece millones de dólares destinado a los problemas administrativos, y posteriormente, otros veinte millones para la realización de proyectos educativos en el área rural.

DETENIDO.- Manuel Morales Dávila, Presidente de la Confederación Nacional de Profesionales, principal expositor en la demanda de Habeas Corpus en favor de universitarios, fue detenido al cabo de la audiencia junto con universitarios del Comité Interfacultativo de la UMSA. En la fotografía se ve al Dr. Morales junto con su esposa en el momento en que se disponía a abandonar la Sala Penal de la Corte del Distrito donde se cumplió el Habeas Corpus.

Movimiento por un Mundo Mejor apoya a Mons. Jorge Manrique

Se nos ha hecho llegar el siguiente pronunciamiento:

El movimiento por un mundo mejor adhiriéndose a los otros grupos apostólicos, se siente sumamente indignado porque hemos sido ofendidos, difamados en la persona de nuestra cabeza, Monseñor Jorge Manrique. Ofender a la cabeza, es ofender a sus miembros porque nos sentimos unidos y solidarios con nuestro Arzobispo, que a nadie hace daño, sino que a todos como el Buen Pastor, Jesús, va repartiendo a manos llenas el bien.

Siendo coherentes con nuestra misión, denunciamos, rechazamos enérgicamente la mentira, la doblez, la difamación.

Los que han firmado dicha calumnia bajo Comunidades de base, sepan que intentar aplastar, destruir a la autoridad de la Iglesia, es abrirse su propia fosa, es ir en la línea de la autodestrucción (Mons. Adhemar Esquivel).

El cristianismo predica el perdón y la misericordia. Al abrirles los ojos les perdonamos como les ha perdonado ya de corazón Monseñor Jorge Manrique.

Firmado por: P. Ricardo Campos (Responsable del M.M.M.).- Señor Jorge Salinas Salinas; P. José Cilia; Srta. Mirtha Handal y Srta. Martha Uriarte.

Treinta mil cabezas de ganado vacuno salieron clandestinamente al Brasil

Grupos de contrabandistas nacionales, aprovechando la existencia de un convenio de exportación de ganado en pie al Brasil, sacaron ilegalmente al vecino país alrededor de 30 mil cabezas de ganado el año pasado, según informaron los representantes de la industria del cuero y calzado, quienes concluyeron ayer en La Paz una reunión sectorial.

Durante una entrevista con el Ministro de Industria, Comercio y Turismo, Miguel Ayoroa, los citados industriales solicitaron al Gobierno que se revise ese compromiso de intercambio comercial con Brasil, debido a que en este momento resulta lesivo a los intereses del país.

Explicaron que está en vigencia un acuerdo, a través del cual Bolivia debe exportar anualmente 500 cabezas de ganado en pie al Brasil.

Al amparo de esta norma de comercio internacional, los contrabandistas, con aparentes documentos legales de exportación y con la complicidad de funcionarios de bajo nivel, logran sacar del país partidas de ganado superiores a las establecidas en los convenios con el Brasil

Los industriales del cuero y el calzado, pidieron que el Gobierno, a tiempo de solicitar la revisión de esa cláusula de venta al Brasil, plantee la necesidad de exportar carne faenada y no ganado en pie. Añadieron que la salida de esa apreciable cantidad de animales en pie, no sólo beneficia al Brasil en su provisión de carne sino también en la industrialización de cuero.

La salida masiva de semejantes cantidades de ganado es muy perjudicial para Bolivia, pues, la industria del cuero ve disminuidas sus posibilidades de aprovisionamiento de materia prima para su producción, y tanto el mercado interno de consumo de carne como la ganadería se debilitan.

Los industriales del cuero y del calzado, pidieron que el Gobierno, a través de sus diversas instituciones, incluyendo a las Fuerzas Armadas, imponga controles estrictos en la Aduana de Guayaramerín, lugar por donde sale la mayor parte del ganado clandestinamente.

El Ministro de Industria y Comercio prometió encarar el asunto con la seriedad que requiere el problema y plantearlo en otros niveles del Gobierno.

El coronel Ayoroa manifestó que el Gobierno tiene el propósito de conseguir que por cada cabeza de ganado, que salga del país, ingrese un vientre para mantener el justo equilibrio de la ganadería nacional.

Congreso en Guayaquil

Periodistas de Grupo Andino apoyan reinvindicación marítima de Bolivia

Se realizará campaña internacional para lograr este objetivo

PERIODISTAS ANDINOS.- La fotografía corresponde a la clausura del II Congreso de Periodistas del Area Andina que se realizó en la ciudad de Guayaquil, Ecuador. De izquierda a derecha: José Monsalve Hoyos, Colombia; Roy Bazán Mendoza, Bolivia; Julio Villagrán Lara, Ecuador; Arturo Salazar Larrain, Perú y Pedro Valverde, Ecuador.

Bolivia recibió apoyo unánime para su reivindicación marítima de parte de las delegaciones asistentes al Segundo Congreso de Periodistas del Grupo Andino, que se efectuó en Guayaquil, Ecuador. Los representantes del Grupo Subregional ofrecieron su solidaridad para que nuestro país obtenga "una salida soberana al Pacífico", antes de que se cumpla el centenario de su enclaustramiento.

El Congreso fue presidido por Julio Villagrán Lara, primer dirigente de la Asociación de Periodistas de Guayaquil, institución que organizó esta reunión. Los asistentes aprobaron varias decisiones, entre ellas, la formación de la Confederación Regional de Periodistas del Area Andina, que tendrá su sede en Lima.

SOLIDARIDAD CON BOLIVIA

La moción fue presentada por el Secretario General de la Federación de Trabajadores de la Prensa de Bolivia, Roy Bazán Mendoza, quien asistió a esta reunión en representación de nuestro país.

El texto del documento aprobado en Guayaquil es el siguiente: "El Segundo Congreso de Periodistas Andinos, reunido en la ciudad de Guayaquil, declara que, en el proceso de integración subregional, los países miembros se han comprometido a actuar con espíritu de justicia y solidaridad.

Al considerar la mediterraneidad de BOLIVIA, los representantes de las organizaciones periodísticas del Area Andina, pedimos que dentro el más amplio espíritu de hermandad americanista, se busque una solución concreta para que BOLIVIA, la hija predilecta del Libertador, retorne a la vecindad del mar, obteniendo una salida soberana al Pacífico.

Asimismo, se recomienda a todos los periodistas afiliados a la Confederación Regional de Periodistas del Area Andina realicen una campaña internacional para que, mediante los diferentes medios de comunicación, se divulgue la necesidad de que se haga justicia a una nación hermana que por su enclaustramiento no puede lograr mejores niveles de progreso.

Por último, el Congreso de Periodistas Andinos exhorta a los Mandatarios que se reunirán en la Ciudad de Ayacucho en diciembre del presente año, para celebrar el Sesquicentenario de la Batalla que selló la Libertad de América, establezcan las bases sólidas para que BOLIVIA retorne al Mar.

Es dado en la sala de sesiones del Segundo Congreso de Periodistas Andinos, en la Cámara de Industrias de Guayaquil, 29 de mayo de 1974, Dr. Arturo Salazar Larraín, Presidente de la Delegación del Perú. Julio Villagrán Lara, Presidente del Congreso y de la delegación del Ecuador.

José Monsalve Hoyos, Presidente de la Delegación de Colombia.

Certifico: El Secretario del Congreso doctor Pedro Valverde Rubira: Que esta moción presentada por el delegado de la Federación de Periodistas de Bolivia, Roy Bazán Mendoza, fue aprobada por unanimidad".

Se declaró improcedente el Habea Corpus en favor de universitario

-Pasada la audiencia, fue detenido el Presidente de la Confederación Nacional de Profesionales.-

La Corte Superior del Distrito falló por la improcedencia del recurso de Habeas Corpus planteado por el Comité Interfacultativo de la UMSA que pedía la libertad de varios estudiantes de esa Universidad. La demanda fue apoyada por la Confederación Nacional de Profesionales y la Comisión de Justicia y Paz.

El criterio de la Corte, al emitir ese fallo, se ajusta a los alcances del D.L.10295 de 2 de junio de 1972, que autoriza a los organismos de seguridad del Estado a emplear el tiempo que sea necesario para investigar el grado de participación de los detenidos en los hechos incriminados". La aplicación reiterada de tal medida ha originado jurisprudencia de la Corte Suprema, posición que asume también la Corte Superior del Distrito.

LA AUDIENCIA

En la Sala Penal de la Corte del Distrito, atestada de universitarios, elementos policiales y público en general, se inició la audiencia sin la presencia de los detenidos. El Ministro del Interior fue representado por el Subsecretario de Justicia y otros funcionarios de ese Portafolio.

A nombre de los recurrentes, Manuel Morales Dávila, Presidente de la Confederación Nacional de Profesionales abundó sobre la legalidad del movimiento universitario. Hizo citas de la Constitución acerca del respeto a las garantías de la persona y del ciudadano. "Los muchachos, dijo, refiriéndose a los detenidos, están presos no por transgredir la ley sino por defenderla. En este país, además, quienes defienden la ley son calificados de terroristas". Reiteró que la posición de los universitarios se origina en la demanda justa de que se cumpla la ley fundamental de la Universidad Boliviana.

Dijo también que las autoridades atropellan todos los principios establecidos por la Ley Fundamental. No se respeta nada, todo está al arbitrio de ellas, lo que no está de acuerdo con las ideas oficiales es calificado de ilegal y se adoptan contra las personas extremas medidas represivas. No existe libertad de ninguna clase. Nadie tiene derecho a reclamar nada cuando no es agrado del Gobierno, expresó y añadió una suerte de recriminaciones contra las autoridades de Seguridad Pública y orden político.

Eric de Wasseige, representando a la Comisión Boliviana de Justicia y Paz reclamó por el respeto a los derechos de las personas amparados por la Constitución Política del Estado. Recordó los principios fundamentales de justicia inherentes a la calidad humana; protestó por las detenciones arbitrarias.

El Subsecretario de Justicia y Paz. Dr. Gastón Ledezma Rojas, con tono agrio, dijo al Padre Wasseige que los extranjeros no tenían por que intervenir en los asuntos políticos internos del país. Añadió que la transgresión a esas normas está regulada por las leyes pertinentes.

Expresó que el Papa Paulo VI al auspiciar la creación de estos organismos Justicia y Paz- había instruido que sean integrados por laicos y no por sacerdotes, por lo que el representante de Justicia y Paz de Bolivia estaba violando ese principio.

Hugo Tellería, miembro del Comité Interfacultativo de la UMSA, remarcó que la posición del universitario de San Andrés es eminentemente académica que no transgredía ninguna ley del país; que sólo pretendía la implantación de la a universitaria conculca

REQUERIMIENTO DEL FISCAL.

El fiscal del Dist Penal leyó un docum contenía el requerimi su juicio. corresp recurso. Afirmó que de los universitarios de camente política, de extremista y efectua tado de sitio, por lo q la improcedencia de l

Hugo Tellería se refirió a la demanda como de y dictar el fallo de pondía a lo acordado Corte en la tarde. La improcedencia del

Al fundamentar hizo notar que pese a que integrados por laicos y no por sacerdotes, por lo que el representante de Justicia y Paz de Bolivia estaba violando ese principio.

Hugo Tellería, miembro del Comité Interfacultativo de la UMSA, remarcó que la posición del universitario de San Andrés es eminentemente académica que no transgredía ninguna ley del país; que sólo pretendía la implantación de la a universitaria conculca

REQUERIMIENTO DEL FISCAL.

El fiscal del Dist Penal leyó un docum contenía el requerimi su juicio. corresp recurso. Afirmó que de los universitarios de camente política, de extremista y efectua tado de sitio, por lo q la improcedencia de l

Hugo Tellería se refirió a la demanda como de y dictar el fallo de pondía a lo acordado Corte en la tarde. La improcedencia del

Al fundamentar hizo notar que pese a que integrados por laicos y no por sacerdotes, por lo que el representante de Justicia y Paz de Bolivia estaba violando ese principio.

Hugo Tellería, miembro del Comité Interfacultativo de la UMSA, remarcó que la posición del universitario de San Andrés es eminentemente académica que no transgredía ninguna ley del país; que sólo pretendía la

El Subsecretario de Justicia y Paz. Dr. Gastón Ledezma Rojas, con tono agrio, dijo al Padre Wasseige que los extranjeros no tenían por que intervenir en los asuntos políticos internos del país. Añadió que la transgresión a esas normas está regulada por las leyes pertinentes.

Expresó que el Papa Paulo VI al auspiciar la creación de estos organismos Justicia y Paz- había instruido que sean integrados por laicos y no por sacerdotes, por lo que el representante de Justicia y Paz de Bolivia estaba violando ese principio.

Hugo Tellería, miembro del Comité Interfacultativo de la UMSA, remarcó que la posición del universitario de San Andrés es eminentemente académica que no transgredía ninguna ley del país; que sólo pretendía la

A las 12 y 30 el Habeas Corpus ingresó cuarto intermedio examinar los antecedentes la demanda como de y dictar el fallo de pondía a lo acordado Corte en la tarde. La improcedencia del

Al fundamentar hizo notar que pese a que integrados por laicos y no por sacerdotes, por lo que el representante de Justicia y Paz de Bolivia estaba violando ese principio.

Hugo Tellería, miembro del Comité Interfacultativo de la UMSA, remarcó que la posición del universitario de San Andrés es eminentemente académica que no transgredía ninguna ley del país; que sólo pretendía la

Televisión transmitirá los 30 partidos del mundial de fútbol

Televisión Boliviana iniciará a partir del 15 del presente mes la trasmisión de los partidos que serán disputados en el X Campeonato Mundial de Fútbol que tendrán lugar en Alemania.

La información fue proporcionada por el Gerente General de TVB My. Aguilar Dorado, en una entrevista con este matutino. Dijo que su reciente viaje a la ciudad de Buenos Aires sirvió para consolidar la suscripción del contrato con el representante de la Organización de TV Iberoamericana, OTI.

"La trasmisión la efectuaremos desde la primera fecha y podremos llevar para los televidentes según el contrato, treinta de los treinticinco partidos que se jugarán", dijo "Pondremos especial atención en la trasmisión de los doce partidos que disputarán los equipos sudamericanos. Nuestro interés también radica en los partidos de las octavas y cuartas de la fase final, además de la ceremonia inaugural y la de clausura", añadió.

Dijo que los partidos serán difundidos por Canal 7 máximo a las 48 horas de la realización del encuentro. Finalmente Aguilar Dorado afirmo que TVB "hace este esfuerzo por primera vez con el objetivo de satisfacer a sus televidentes en forma más positiva. Creemos que nuestras gestiones finalizaron con todo éxito para hacer que este canal se supere cada día aún más."

Por falta de técnicas ganaderas se pierde $us. 600 mil anualmente

La falta de técnicas en el derribe de ganado vacuno ocasiona anualmente una pérdida de 600 mil dólares por los daños ocasionados a los cueros que se obtienen de las reses faenadas y que no pueden ser utilizadas totalmente en la industria de la curtiembre, informaron ayer al Ministro de Industria y Comercio los representantes de ese sector de la actividad.

Durante un sencillo acto, los industriales del cuero y el calzado del país, entregaron ayer al Ministro Miguel Ayoroa, las conclusiones de una reunión sectorial de dos días, en la que se analizó la realidad del sector y sus perspectivas.

Se empezó por los problemas de la producción, señalándose que la ganadería nacional, especialmente la beniana no tiene conocimiento de las técnicas de crianza; eso da lugar - dijeron- a que las reses no estén marcadas por las cicatrices. ocasionadas por los alambres de púas, las picaduras de la garrapata y las marcas del fierro.

Debido a esa deficiencia, se pierden unos 600 mil dólares anualmente.

Para subsanar tales deficiencias, se solicitó al Ministro Ayoroa que el Gobierno dicte disposiciones reglamentarias y sanitarias, tendientes a mejorar las posibilidades de industrialización del cuero logrado del ganado vacuno.

Posteriormente se refirieron los industriales a los problemas del sector de la curtiembre.

Dijeron que debido a la exportación clandestina de cueros de res, la capacidad instalada de la industria de la curtiembre, calculada en 450.000 piezas anuales, no es aprovechada. Este sector sólo procesa industrialmente unos 320.000 cueros.

Para superar tal deficiencia, también se plantearon algunas solicitudes, entre las que se destaca la necesidad de que se prohiba la exportación de ganado en pie al Brasil y

Sobre el importante la industria del calza que la falta de mate materia prima que ducen en el país col productores nacion estado de dependenc los importadores de teriales, y causan el los costos de producc calzados.

No existe mano especializada para el por lo que el termina productos que se elab disfrace las expecta consumidor.

Las empresas para estatales, no compra nacionales con dest obreros y empleados.

Para neutralizar es ficiencias, los ind solicitaron que el Gob que las solucion sugirieron los mis ductores y que fue venidas durante reunión sectorial.

Hubo inspección ocular para esclarecer caso de violación

En cumplimiento de una disposición del Juez Primero de Instrucción en lo Penal, Dr. Néstor Mendoza y a requerimiento del Fiscal Dr. Jorge Orías Medina, ayer en la mañana se efectuó una inspección ocular de las instalaciones del Centro de Rehabilitación Física de Obrajes, donde una menor de edad, enferma, fue víctima de una violación.

Estuvieron también presentes en la inspección la Directora Nacional de Coname, Marcela Ossio de Jiménez; la Directora Departamental, Rosa de Barrientos, la Dra. Gloria de Ayala, Presidente del Tribunal del Menor; el Fiscal del Menor, Dr. Gonzalo Avendaño; el abogado de Coname, Dr. Jaime Gemio y los abogados de los sindicados del delito. Dr. Sixto Hernani (defensor de Abel Delgado) y Dr. Julio Alarcón (defensor de Hernán Decker).

La inspección se dedicó principalmente al dormitorio de las internas y a la sala de aparatos y masajes. En el dormitorio se encontraban varias muchachas y niñas (que reciben tratamiento para su rehabilitación física) que se mostraron asombradas y azoradas ante la numerosa visita. Se pudo advertir que las camas en que estaban acostadas (no se encontraba allí la víctima del caso) están separadas unas de otras por algo más de un metro y medio.

En la sala de aparatos el personal del Centro hizo explicaciones sobre la manera en que se trataba a las enfermas y se señaló como deficiencia el que se cuente sólo con un cuarto de baño. En las respuestas se admitió que circunstancialmente cuando el personal femenino estaba ocupado, Carlos Romero (otro de los sindicados y que se encuentra prófugo) acompañaba a la menor del caso al servicio higiénico. La enferma había sido internada completamente paralítica y después logró gatear y pararse con algún apoyo.

Autoridades del Consejo Nacional de Menor, consultadas sobre el caso de violación a una niña de 15 años, pero con edad mental mucho menor, manifestaron su firme propósito de que el caso se esclarezca completamente. dentro de las formas y normas adecuadas.

Recaudación de la Renta fue de $b. 136.439.685.

La Dirección General de la Renta, al 31 de mayo último, ha recaudado $b. 136.439.685,61; esa suma, con relación al mismo periodo del pasado año, significa un incremento del 73.11 por ciento.

Autoridades de esa institución informaron que el monto recaudado constituye "un repunte saludable, ya que se obtuvo un aumento neto de 54.842,25 pesos bolivianos".

Se estima que el monto de recaudaciones asignado a la Renta por el Gobierno, aproximadamente 900.000 pesos bolivianos, será cubierto con normalidad, en la gestión 1974.

Según indicaron, el repunte obtenido en la recaudación de impuestos se debió principalmente a la adopción de medidas técnicas y administrativas en los sistemas impositivos.

Asimismo pusieron de relieve "la agilización y modernización de los sistemas de concientización del público contribuyente, que ahora responde positivamente".

INVESTIGACION EN COCHABAMBA.

También informaron que, respecto a la denuncia efectuada por la Dirección de Investigación de Delitos Aduaneros (DIDAR), sobre posibles defraudaciones de impuestos al fisco por parte de algunas casas comerciales de Cochabamba, la Dirección de la Renta ha enviado a esa ciudad auditores para que investiguen el caso.

MENSAJE PARA ASMATICOS

Recientes hallazgos y el perfeccionamiento de nuevos métodos científicos permiten conocer mejores perspectivas para curar el asma. Conozca los tratamientos que se han desarrollado últimamente y sus asombrosos resultados. Lea "Respiro de esperanza para los jóvenes asmáticos" en Selecciones de Junio. Ya está en venta.

LA EMBAJADA DE ISRA

Comunica que a partir de

fecha ha trasladado sus of

nas a:

AVENIDA MARISCAL SANTA CR

EDIFICIO ESPERANZA, 10 PISO

TELEFONO Nro. 25463

Comisión Episcopal de Est y Acción Social aboga po detenidos durante Habeas

La Comisión Episcopal de Estudios y Acción Social emitió anoche el siguiente comunicado:

"Es de conocimiento público que los universitarios Hugo Tellería y Roberto Casanovas a nombre del Comité Interfacultativo de la UMSA, presentaron recurso de Habeas Corpus en favor de varios estudiantes detenidos.

A este recurso se adhirieron la Comisión Boliviana Justicia y Paz y la Confederación Nacional de Profesionales.

La audiencia se realizó el día 4 de junio tablemente an audiencia fue de Carlos Jaime representante leg Universitarios Hugo Tellería y Roberto después también tenidos tanto los delegados del facultivo como Morales Dávila, la Confederación fesionales.

Frente a est Comisión Episcopa y Acción Social comunicar lo sig

1. Lamentad procedido inconsu contra de estas p ejercicio de sus p damentales.

2. Pide encar las autoridades Gobierno interpon dictos para que sea reparado con Comisión cree que contribuirá para ambiente de mis

3. En este justicia y pacífica sean escuchadas versitarios en teamientos acad están dentro de sabio y noble par FIRMADO: Mons López de Lama; nardo Fey y Mons Esquivel.

La Paz, 4 de 1974.(Sello).- Co Episcopal Bolivia fariado Nacional Sociales.- La Paz.

arto centenario

Banzer anunció proyectos de desarrollo en favor de Tupiza

Será industrializado el Salar de Uyuni

La instalación de una planta concentración piromegica para minerales de monio de baja ley en las minas de Tupiza y la inrialización del Salar de ni, con sus efectos mulladores beneficiosos para ciudad, son dos de los más portantes proyectos anunados ayer por el Presidente Banzer Suárez ante el pueupiceño, en la visita que ha ofido a la capital de la pro- sia Sud Chichas, al conmorarse el cuarto centenario u fundación.

El Presidente Banzer, mpanado de los Ministros de rgía e Hidrocarburos y nismo y Vivienda, Cnl. ermo Jiménez Gallo e Ing. nán Azcárraga Jiménez, a lo del avión presidencial -001, viajó ayer a Tupiza participar en los actos memorativos de fundación de esa ciudad. De acuerdo a la información oficial, el Mandatario fue recibido en forma entusiasta por la población, a cuya cabeza desfilió en la marcha cívica.

En un mensaje dirigido a Tupiza, desde el atrio de la Catedral donde se levantó la tribuna oficial, el Presidente Banzer informó de la aprobación del Plan Director para la ciudad de Tupiza, con un costo de 280 mil pesos bolivianos y la entrega de trece viviendas para trabajadores mineros en la zona de Villa Fátima, por un valor total de 650 mil pesos.

El Gral. Banzer expresó que para un ente soberano es sumamente grato visitar los pueblos y ciudades del país y llevarles, con devoción, la voz de su esperanza, su palabra de aliento, para acometer, juntos, unidos, cohesionados, conjuncionados, la tarea de hacer una patria más próspera y más grande". Rindió su homenaje a Sur Chichas por el valor, coraje y decisión con que luchó durante la Guerra de la Independencia, tributando también su homenaje a los chicheños que actuaron en las gestas del Pacífico, en el Acre y en el Chaco.

Anunció numerosos proyectos que se realizarán en la provincia Sud Chichas, mencionando, en el área del Ministerio de Urbanismo y Vivienda, un mercado, conclusión del sistema de alcantarillado, bancos escolares, construcción del edificio politécnico para mano de obra calificada, puente sobre el río Tupiza, Juan del Oro, adoquinado, coliseo cerrado de basquetbol.

El Presidente, luego de referirse a los proyectos mineros, a aprovechamiento de minerales no metálicos y a la rebaja de regalías en beneficio de los productores de cobre de baja ley, anunció que existen otros proyectos para promover la agricultura y prestar asistencia técnica y crediticia a los campesinos, a fin de lograr la mecanización en el campo.

"El Gobierno que presido - expresó el Gral. Hugo Banzer, no desmaya en su afán de llevar progreso, sinceridad y voluntad de trabajo a todos los rincones del país. Para nosotros, los que tenemos la responsabilidad de conducir los destinos del país, todos los pueblos de Bolivia tienen la misma importancia, en razón de su riqueza potencial, de su pasado, de la calidad de sus gentes y su capacidad de trabajo, expresados en su ideal de ser mejores y mas grandes en el concierto de países de esta América meridional"

Añadió que el Gobierno no solo ofrece, sino que cumple y ejecuta, trabaja sin tregua. "Cuando nosotros proponemos este plan político y nos contestan los demagogos y los enemigos del país con tramas de raigambre conspirativa, no les hacemos caso, no nos ocupamos de ellos, no les damos importancia, porque a nosotros nos asiste la convicción de que hacer algo por la patria, nos libera de las críticas y de las maledicencias de los políticos frustrados, que no saben en su desatino sino injuriar"

El Presidente Banzer y su comitiva, pernoctaron anoche en Tupiza.

PRESENCIA

Movimiento sísmico se registró en el Beni

El Observatorio del Colegio San Calixto registró el pasado domingo 22 un movimiento sísmico, cuyo epicentro fue detectado a 340 kilómetros de la ciudad de La Paz, en el departamento del Beni.

El movimiento sísmico se manifestó a las 22.11.35.5 horas. El Observatorio de San Calixto, luego de un estudio minucioso realizado, dedujo que la magnitud del fenómeno telúrico, tuvo que ser de cuatro (4.0) en la escala Richter.

La ubicación fue registrada al noreste del Departamento de La Paz, en las proximidades de la Laguna Rogagua, distante 110 kilómetros al noreste del proyecto de embalse denominado El Bala.

La información proporcionada por el Observatorio San Calixto señala que el movimiento no pudo haber causado desgracias personales por la profundidad de su foco, 200 kilómetros aproximadamente, y por lo poco habitado de la región.

Sin embargo, indica la información, puede tener importancia el indicio de sismicidad relativamente alta a una profundidad del citado proyecto que es de mucha significación para el desarrollo de esa región del departamento beniano.

Consultado sobre el particular, el Padre Ramón Cabré, director del Observatorio, declaró a PRESENCIA que el indicio de sismicidad en esa región, puede producir otros movimientos y la construcción del embalse El Bala podría contribuir a que se produzcan otros movimientos sísmicos similares o mayores.

Consejo Consultivo Nacional se creará en próximos días

En los próximos días será aprobado el Decreto Supremo de creación del Consejo Consultivo Nacional, cuyo texto definitivo es actualmente revisado por el Ministro de Estado, Edwin Tapia Frontanilla, quien elevará el proyecto a conocimiento del Presidente de la República para su posterior consideración y aprobación por el Consejo de Ministros.

Como señaló el Ministro Tapia Frontanilla en declaraciones que hizo a PRESENCIA hace aproximadamente un mes, el Consejo Consultivo Nacional no legislará sino que sugerirá los objetivos nacionales y estudiará las formas de alcanzar éstos.

Funcionará sólo con carácter temporal y se constituirá en un medio para lograr plenamente los postulados enunciados por el Presidente Hugo Banzer Suárez para alcanzar la unidad nacional y lograr una auténtica democracia directa del pueblo en las responsabilidades de gobierno.

Uno de los objetivos básicos del Consejo Consultivo Nacional será estudiar y sugerir al gobierno las modificaciones y cambios fundamentales de las estructuras política, económica y social del país, sobre cuya base se creará el nuevo Estado Nacional, ya anunciado por el Presidente Banzer. El simple cambio de estructuras institucionales y administrativas, según ha sido destacado por el propio Gral. Hugo Banzer Suárez, no será un logro si no se crea, al mismo tiempo, una nueva conciencia nacional y un cambio de actitud del ciudadano boliviano, en servicio exclusivo de la nación.

Según ha trascendido, el Decreto Supremo de creación del Consejo Consultivo Nacional, que no sustituirá al parlamento tradicional, establece que en su conformación participarán tres categorías de miembros: los electivos, los permanentes y los miembros natos.

En la primera categoría de miembros electivos, participarán los partidos políticos, las organizaciones laborales, empresariales, las entidades cívicas, las corporaciones de desarrollo y todas las entidades sociales del país, que elegirán cada uno a un solo representante ante el Consejo Consultivo Nacional, los cuales participarán en absoluta igualdad de condiciones. El criterio del gobierno es que el Consejo, para su formación, no desdogue por la cantidad de sus miembros sino, fundamentalmente, por las ideas y capacidad intelectual de sus miembros.

Los miembros permanentes serán llamados en función de su capacidad, a fin de que realicen un trabajo científico, de investigación y de acumulación de datos, para ofrecer su estudio al debate de las reuniones plenarias, en las que intervendrán los miembros electivos. En tanto que éstos sólo concurrirán a esas reuniones, para dialogar sobre los temas que se les propongan, los miembros permanentes trabajarán en forma permanente.

En la tercera clasificación, miembros natos, están comprendidos los Ministros de Estado y miembros del Comando Conjunto de las Fuerzas Armadas.

El Decreto Supremo prevé también que el gobierno cubrirá los gastos de los delegados del interior de la República y de aquellos que deban abandonar temporalmente sus actividades de trabajo.

El Presidente de la República, para garantizar la legitimidad del Consejo Consultivo Nacional, ha dispuesto que a sus miembros se les otorgue plenas garantías para exponer sus ideas, aspecto que también está en el Decreto Supremo de creación de esa entidad, cuyo proyecto será aprobado en los próximos días.

De acuerdo al mismo proyecto y en concordancia con el pensamiento del Presidente Banzer, estarán representados en el Consejo Consultivo Nacional algunos partidos, los mismos que intervendrán en un plano absoluto de igualdad y sin preferencias de ninguna clase, incluidos los que conforman el Frente Popular Nacionalista.

Policía puso en libertad a políticos en Cochabamba

COCHABAMBA 3 (PRESENCIA).- A fin de preservar la paz social y política, autoridades del gobierno central dispusieron la libertad de varios detenidos políticos durante las últimas horas, según informó el Jefe del Departamento de Orden Político de la DID, Comisario Raúl Mendoza.

Este funcionario policial, a tiempo de afirmar que es deseo del gobierno nacional evitar problemas con el magisterio y otros sectores de la población, dio a conocer la nómina de los ciudadanos que recobraron su libertad. Ellos son: Eduardo Lizárraga, Juan Carlos Toro, Armando Rivas (mexicano), Guillermo Tarifa, José Salamanca y José Betty, los dos últimos fueron aprehendidos por organismos de seguridad de otro nivel y se hallan aún en una de las dependencias de la Dirección de Investigación Departamental. Los ciudadanos mencionados fueron privados de su libertad en días pasados, como consecuencia del fallido golpe subversivo, denunciado por el Ministerio del Interior.

El comisario Raúl Mendoza informó a la prensa que las declaraciones tomadas de los detenidos serán procesadas a nivel del portafolio del ramo, a fin de establecer el grado de participación en trajines subversivos contra el régimen nacional. Se indicó, asimismo, que hay otros detenidos políticos en esta ciudad.

Mientras tanto, el Prefecto del Departamento, Milivoy Elerovic Matenda, anunció que organismos de seguridad de Estado están procesando los panfletos y boletines de un organismo de extrema izquierda denominado ALIN, para establecer y esclarecer los propósitos y el núcleo central de una conjura nacional contra el gobierno del General Hugo Banzer Suárez.

La primera autoridad política de Cochabamba reiteró que los cuadros del Frente Popular Nacionalista "continúan en estado de emergencia, hasta conseguir la paz social y política en el Departamento y en el país en general". Anunció además que en el curso de los próximos días darán a conocer una información completa y detallada en torno al origen y los fines y objetivos del organismo llamado ALIN, cuyos panfletos mimeografiados circularon en esta ciudad, por intermedio de niños de corta edad, y estudiantes de ciclo básico.

Hoy se cumple segundo día de paro en Normal

Los estudiantes de la Normal Superior "Simón Bolívar" cumplen hoy su segundo día de paro, decretado por el Comité Intersecciional de ese instituto el lunes pasado.

Este comité, a través de un comunicado, protesta por la detención del normalista Pedro Rubín de Celis, para quien pide libertad inmediata. Solicita la intervención de la Federación Sindical de Trabajadores Mineros de Bolivia para lograr ese fin puesto que Rubín de Celis es hijo de un trabajador minero de la Empresa Minera Huanuni.

Denuncian, además la realización de constantes reuniones políticas en la Normal que comprometen "peligrosamente ese instituto".

Denuncian también la provocación armada de algunos estudiantes falangistas, "quienes en forma prepotente hacen gala de revólveres y otras armas de fuego", afirma el comunicado.

Finalmente, decreta estado de emergencia en el estudiantado normalista hasta conseguir sus objetivos.

Paro estudiantil en la UMSA continuó ayer sin variantes

El problema de la Universidad Mayor de San Andrés no registra ayer ningun cambio en cuanto se refiere a la solución del planteamiento que motivó el paro de labores de todos los estudiantes, paro que ayer resultó total.

Igual que anteayer, los estudiantes se congregaron durante la mañana en el atrio del edificio central de la UMSA hasta que a las 12.30 salió desde el interior del edificio un grupo de aproximadamente 30 personas que se abrió paso por entre las personas que se hallaban sentadas en el umbral de las puertas de acceso.

Fue entonces que la situación se tornó tensa ya que el grupo, entre los que se encontraban exdirigentes de la FUL y de la CUB, así como funcionarios de Lotería Nacional y ministerios de Educación y de Salud, ajenos al quehacer universitario, fue recibido con rechiflas y hubo intercambio de insultos.

Los integrantes del grupo expresaron estribillos pidiendo "clases" a lo que los universitarios en huelga se mofaban por el tipo de pedido y los tildaron de "provocadores".

Poco a poco se fue despejando el lugar como consecuencia de las recomendaciones que se daban entre los huelguistas para evitar enfrentamientos. El grupo visitante quedó dueño del atrio y algunos de ellos dijeron que su interés era despejar el lugar y permitir el ingreso de quienes deseaban concurrir a las aulas.

A las tres de la tarde era notorio que ese grupo de personas había crecido considerablemente y no se produjo la concentración de los huelguistas, no registrándose incidentes, salvo que a las 15.30 los agentes de seguridad, vestidos de civil, apresaron a un estudiante, en la mañana se había producido con otros.

La jornada transcurrió sin que se hubiera dictado clases en ninguna de las facultades. Los catedráticos cumplieron con su registro de asistencia y las actividades administrativas se desenvolvieron normalmente.

En horas de la noche la concurrencia de estudiantes aumentó así como la de personas particulares, que en su mayoría querían informarse sobre la situación.

Algunos de los concurrentes dijeron a PRESENCIA que la "situación se había normalizado", pero en ese momento no se pasaban clases, no obstante que todos los pisos del edificio se encontraban totalmente iluminados.

INFORMACION DE C.N.E.S.

Los dirigentes del Consejo Nacional de Educación Superior mantuvieron una reunión de aproximadamente dos horas, que concluyó a las 21.00, con los decanos y el Rector de la UMSA, en la que, según el Departamento de Informaciones de esa entidad, se consideró la problemática de San Andrés y el intercambio de ideas para la solución del problema.

Se supo que esas autoridades volverán a reunirse hoy con la misma finalidad. También se informó que varios grupos de universitarios se habían presentado ante esas autoridades para pedir la normalización de las clases.

COMITE INTERFACULTATIVO

El Comité Interfacultativo denunció que grupos armados universitarios y extrauniversitarios se hicieron presentes en el recinto de la UMSA con fines provocativos, los mismos que según se sostiene, "contaron con el aval del Rector Aguilar Zenteno".

Repudiaron esos hechos, a la vez que hicieron un llamado a las instituciones del país para que se pronuncien sobre el problema que confronta la UMSA y ratificaron la vigencia de la huelga hasta que sus planteamientos sean atendidos.

La Organización de Estudiantes de Ingeniería y los de Sociología emitieron comunicados en los que reiteran su apoyo al Comité Interfacultativo así como los planteamientos que han hecho sobre la plena democratización de la Universidad, convocatoria a Claustro Universitario para elección de Rector y otras autoridades, exámenes de competencia para catedráticos y libertad para los estudiantes detenidos.

APRESAMIENTOS

Se supo ayer que fueron detenidos siete universitarios por agentes de seguridad. Entre ellos se citó a Hugo Tellería, Teresa Alcázar, Luis Sánchez, José Luis Encinas y los de apellido Casanovas y Bilbao, además de Fernando Velarde Aranibar, dirigente del Comando Nacional de la Juventud del MNR.

Algunos parientes de estos detenidos dijeron que se les ha negado hacerles conocer el lugar en que se encuentran y los motivos de su detención.

La producción triguera no fue afectada por las inundaciones

El Director del Instituto nal del Trigo, Ing. Juan no, informó a PRESENque la producción triguera s áreas tradicionales y la n tropical, no fue afectada as últimas inundaciones radas en varias regiones territorio nacional.

Explicó que la cosecha de en las áreas tradicionales chabamba, Chuquisaca y ná y las regiones tropicales anta Cruz y Tarija, ha sido ifica y ha tenido buen imiento.

El Ing. Zenteno manifestó el año triguero de 1973-1974 prende la siembra de ximadamente 76.000 hec- de tierra y la producción stima que será de 65.000 adas métricas. El financiento a invertirse en la pro- ión triguera nacional es de ximadamente 150.000.000 de s bolivianos.

Señaló que actualmente se á sembrando 1.000 hec- as en la región tropical del rtamento de Santa Cruz y ue programado almacenar 0 quintales de trigo en el rtamento de Chuquisaca. o una experiencia para guir la racionalización de precios del trigo.

El Director del Instituto ional del Trigo, expresó que de los factores que impiden ar a cabo una comer- lización es la falta de inos principalmente en las s tradicionales. Indicó que lejor precio en los caminos es mucha importancia para lle- a cabo este objetivo con ros resaltó tanto por instituto como para el pro- tor.

Reiteró que el Instituto tiene programado llevar a cabo dos proyectos uno de producción y otro de comercialización del trigo, mediante los fondos que genere la venta de las 10.000 toneladas métricas de trigo donadas a nuestro país por la Comunidad Europea.

Zenteno informó que de acuerdo a un anuncio efectuado por la Comunidad Europea, las 10.000 toneladas métricas de trigo serán embarcadas hasta el 15 del presente mes con destino a Bolivia.

OTROS PROGRAMAS

Con referencia a la producción y comercialización de quinua, el Ing. Zenteno informó que el Instituto tiene todo listo para iniciar la segunda fase de este programa.

Informó que se han destinado dos trilladoras para que trabajen en las áreas productoras de quinua y se dispone de 3.000.000 de pesos para llevar a cabo este programa.

Señaló que es deseo del Instituto, iniciar pruebas para la elaboración de harina de trigo mezclada con yuca y para ello se tiene que disponer de un molino destinado a la molienda de este tubérculo.

Finalmente, señaló que los trabajos en gran escala iniciados por el Instituto Nacional del Trigo, están dando buenos resultados, fundamentalmente entre los trabajadores campesinos ya que la misión de la entidad es lograr racionalizar los precios para beneficio de los productores.

CONDECORACION BRASILEÑA.- El Embajador del Brasil, Claudio García de Souza es visto cuando imponía la Condecoración "Al Mérito Educativo" al Presidente del Consejo Nacional de Educación Superior, Ing. Miguel Tejada Velasco, en ceremonia que se cumplió ayer a medio día en la sede de esa misión diplomática.

El Embajador García de Souza relievó la personalidad del condecorado y dijo que la distinción que se le concedía era en reconocimiento a su labor educativa y de acercamiento entre Bolivia y Brasil.

Cooperativistas mineros piden su incorporación a la C.N.S.S.

Los dirigentes de la Federación de Cooperativas Mineras de Bolivia, mediante carta dirigida ayer al Ministro de Minería, reiteraron su solicitud para que los trabajadores de ese sector sean incorporados a los beneficios de la Caja Nacional de Seguridad Social.

En la misiva, recuerdan que los trámites para su incorporación a la Caja de Seguridad Social, fueron iniciados en 1969

El 20 de abril de 1970 parcialmente fueron incorporadas 20 cooperativas mineras del distrito de Potosí, pero el beneficio no se hizo extensivo a otras cooperativas de trabajadores del mismo sector, pese a que aportan a la institución aseguradora nacional.

Posteriormente se continuaron las gestiones para el ingreso a la Caja de Seguridad Social, pero sin ningún resultado.

En mayo de 1971, una Comisión Interministerial elaboró un informe sobre la solicitud, el mismo que ahora se encuentran en poder del Ministro Lema.

En marzo de 1972 se promulgó un decreto de Nacionalización de Seguridad Social, en el que estableció una nueva tasa de aportes para los cooperativistas mineros.

Los dirigentes de este sector manifiestan que si los millares de trabajadores mineros hacen sus aportes a la máxima institución aseguradora, las heridas cooperativistas tienen el mismo derecho a acogerse a los beneficios de la seguridad social.

Finalmente, los dirigentes de la Federación solicitan al Ministro de Minería que ejerza su influencia, "para lograr que el anhelo de millares de trabajadores mineros se haga realidad"

En 1975 funcionará fábrica de bolsas de polietileno

-Hoy se coloca "piedra fundamental"

Quinientos trabajadores que integran la Cooperativa de Bolsa Negra" invertirán alrededor de un millón de pesos bolivianos en la instalación de una fábrica de bolsas de polietileno en La Paz.

Los integrantes de esta cooperativa iniciaron la construcción de obras civiles de esta moderna fábrica, que estará ubicada en el Kilómetro 4 del camino El Alto-Oruro.

Según se informó el fondo inicial fue aportado por los quinientos socios de la cooperativa. De acuerdo a los cálculos realizados, se espera que la fábrica ingrese a la etapa de producción el próximo año, con una capacidad de cinco millones de bolsas, lo que representa, por lo menos el cincuenta por ciento del consumo nacional.

Entre los representantes de esta cooperativa existe preocupación porque fueron informados de que una firma extranjera, con un capital superpotente, instalará una fábrica similar en el país. Los cooperativistas realizan gestiones ante el Ministerio de Industria y Comercio para que se les brinde protección. Al respecto dijeron que las inversiones extranjeras de ninguna manera pueden constituir una competencia y deben dirigirse a otros campos productivos.

Hoy, en acto especial con asistencia de autoridades de Gobierno, se colocará la "piedra Fundamental".

VISITA.- Cuarenta y dos alumnas del 1º curso básico del Colegio "Santa Teresa" visitaron ayer la redacción de PRESENCIA y Editorial LUX, con el fin de conocer el movimiento de un periódico y para realizar una composición sobre la forma en que se edita un diario. La delegación estuvo presidida por Sor Teresa Criado.

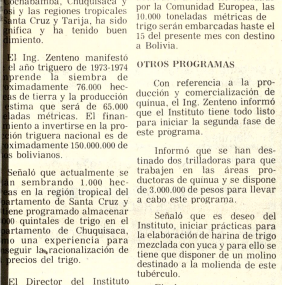

VIGILANCIA.- Varios vehículos con policías, como el que se ven en la foto, acudieron a las inmediaciones del edificio central de la UMSA, ayer al medio día cuando casi se produjo un enfrentamiento entre universitarios huelguistas y grupos que propiciaban la reanudación de labores académicas. Los policías estuvieron atentos y vigilantes al desarrollo de los acontecimientos. No llegaron a intervenir.

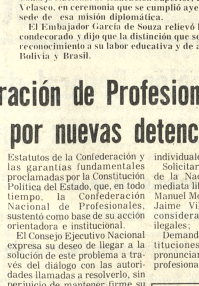

Confederación de Profesionales protesta por nuevas detenciones

El Consejo Ejecutivo Nacional de la Confederación Nacional de Profesionales ha emitido un comunicado denominado de emergencia, que contiene una protesta por la detención de su Presidente, el Dr. Manuel Morales, al cabo de la audiencia de Habeas Corpus que se cumplió momentos antes en procura de la libertad de universitarios detenidos. El comunicado dice:

"El Consejo Ejecutivo de la Confederación Nacional de Profesionales comunica al profesionalismo boliviano y opinión pública del país que, a horas 12.30 del día de hoy, ha sido detenido, por organismos de seguridad del Estado, su Presidente, el doctor Manuel Morales Dávila, así como el doctor Carlos Jaime Villarroel y universitarios que plantearon un recurso de Habeas Corpus.

El Consejo Ejecutivo Nacional expresa su protesta por este lamentable hecho, por cuanto su Presidente, al aceptar la mediación de la Confederación Nacional de Profesionales en la solución del problema universitario y coadyuvar en la demanda de Habeas Corpus para obtener la libertad de los universitarios detenidos, no hizo sino cumplir con el mandato del Consejo Ejecutivo Nacional, consecuente con la defensa de los principios consagrados en los Estatutos de la Confederación y las garantías fundamentales consagradas por la Constitución Política del Estado, que, en todo tiempo, la Confederación Nacional de Profesionales, sustentó como base de su acción orientadora e institucional.

El Consejo Ejecutivo Nacional expresa su deseo de llegar a la solución de este problema a través del diálogo con las autoridades llamadas a resolverlo, sin perjuicio de mantener firme su reclamo hasta obtener la libertad del Dr. Manuel Morales Dávila y demás detenidos que intervinieron en el recurso constitucional referido".

OTRO PRONUNCIAMIENTO

A su vez, el Colegio de Abogados de La Paz se ha pronunciado en defensa de sus afiliados Manuel Morales y Carlos Villarroel, alegando que el Estatuto Orgánico de la Abogacía, en su Art. 7º, dice que el Abogado es inviolable por las opiniones que emita al defender las causas que se le confían, no pudiendo ser molestado ni detenido por este motivo.

En la parte resolutiva, el documento de los abogados paceños expresa:

"El Colegio de Abogados de La Paz, en uso de sus atribuciones y saliendo por los fueros de la justicia y la defensa de los derechos y libertades individuales, Resuelve:

Solicitar al Supremo Gobierno de la Nación disponga la inmediata libertad de los doctores Manuel Morales Dávila y Carlos Jaime Villarroel Ferrer, por considerar sus detenciones ilegales;

Demandar a las demás instituciones profesionales su pronunciamiento de solidaridad profesional.

Aún se mantiene la fecha de calendario para vacaciones

Las autoridades del Ministerio de Educación afirmaron que hasta ayer se mantenía la fecha señalada para el comienzo de las vacaciones invernales: el 17 del presente mes.

No descartaron, sin embargo, la posibilidad de adelantar el período de receso, debido a los últimos informes del Ministerio de Previsión Social y Salud Pública. Advirtieron, no obstante, que en caso de ser adelantadas estas vacaciones, los estudiantes sufrirán la mayor crudeza del invierno cuando retornen a sus actividades lectivas.

Se declaró.....

ne de la página 8)

tigación acerca del grado y turaleza de su participación los hechos inculpados.

El fallo de la Corte incluye Abogado del Comité Interultativo, Carlos Jaime llarroel y el universitario Hugo Ortega, de nes se había dicho que ron detenidos antes de la fiencia y en favor de los les se amplió el recurso de beas Corpus. Al respecto, las oridades presentes en el acto aron que hubieran ordenado detención, extremo que no tue tuado tampoco por los mandantes, razón por la cual improcedencia alcanza mbién a los nombrados.

CTENCION

Declarado el receso omentánео del tribunal de beas Corpus, cuando el Dr. nuel Morales se recogía a su micilio, acompañado de su posa y de tres universitarios, e detenido por agentes de guridad del Ministerio del erior, junto con los uniersitarios que son miembros l Comité Interfacultativo. gún se informó ex- oficialmente.

El país está ante un grave riesgo sanitario por falta de presupuesto

El país se encuentra ante un grave riesgo sanitario debido a que el margen presupuestario que tiene para la presente gestión sólo le permitirá el mantenimiento de su actual infraestructura, sin posibilidad alguna de ampliarla o mejorarla.

La situación fue conocida a través del Ministro y el Director Administrativo de esa cartera, Luis Leigue Suárez y Sergio Irfarte Rodríguez, respectivamente, cuando hicieron conocer la distribución presupuestaria con que se contará para la sanidad, haciendo resaltar que las disponibilidades para el mejoramiento sanitario del país están por debajo de las necesidades.

Más de la mitad del presupuesto del Ministerio de Previsión Social y Salud Pública, correspondiente al presente año, está destinada al pago de rentas de excombatientes y de otros sectores, que sumada al 30% que demanda el pago de servicios personales arroja un ínfimo saldo para las inversiones.

El presupuesto de Previsión Social y Salud Pública de este año alcanza a un total de 515.709.300 pesos, equivalente al 2.94% del Presupuesto Consolidado de la Nación.

De la cifra antes citada, la parte destinada al sector de Salud Pública alcanza a 227.238.500 pesos, equivalente al 44.06% del presupuesto total del Ministerio, y la correspondiente al sector de Previsión Social de 288.470.800, que significa el 55.94% de dicho presupuesto.

Es de hacer notar que de la suma destinada al renglón Salud Pública se restan 153.786.700 pesos (29.82%) para el pago de funcionarios y personal sanitario dependiente del Ministerio, lo que se conoce como rubro de Servicios Personales. Como saldo favorable para las inversiones o mejoramiento sanitario del país queda lago más de 73 mil pesos.

De la partida de 288.470.800 para la Previsión Social se emplearán 283.526.400 (9029% del total del item) para el pago de rentas a ex-combatientes y otros sectores jubilados. El excedente de 4.944.400 pesos (1.71%) favorecerá a los programas de previsión social propiamente dichos.

En consideración a todo lo anterior, el Ministro Leigue mostró su preocupación, especialmente por que se refiere a las limitaciones que se tendrán para equipar centros sanitarios en varias partes del país que los necesitan con urgencia.

Son varias las causas que se citaron del estrecho margen de disponibilidades económicas para el mejoramiento sanitario, o como también se califícó de "posibilidades para mantenimiento". Una de las principales fue atribuida a los aumentos de bonificaciones en el presupuesto.

También se mencionó el hecho de que la mayoría de los supermuneranos con que contaba el Ministerio de Salud han sido tomados definitivamente en el presupuesto y el aumento de sueldos a médicos, odontólogos y bioquímicos de ese Ministerio.

No obstante la duplicación de la asignación al presupuesto de esta cartera en relación al año 1973, resulta que las posibilidades de mejorar y ampliar los servicios sanitarios son menores en un 8%.

El problema puede tornarse muy delicado si se toma en cuenta el constante crecimiento vegetativo de la población, razón por la que el Ministro de Salud dijo que hará todo lo posible por conseguir, de una u otra forma, Financiamientos que permitan un mínimo de mejoramiento.

Reiteró su esperanza de que el gobierno tome en cuenta esta difícil y grave situación y que analice la posibilidad de descargar al Ministerio de Salud el pago de jubilaciones, con lo cual se podría solucionar gran parte del problema.

Homenaje a A. von Humboldt

La Academia Nacional de Ciencias y la Seccional Nacional del IPGH celebrarán hoy, a horas 18 y 30, un acto de homenaje al sabio alemán Barón Alexander von Humboldt, con motivo de celebrarse el 173 aniversario de su viaje a América.

Abrirá el acto el Ing. Jorge Muñoz Reyes, presidente de la Academia de Ciencias. En la parte central, dictará una conferencia sobre el sabio alemán el Cnl. José Antonio Zelaya, de la Comisión Nacional de Geografía del IPGH. Fimemte, el Dr. Ernest August Racky Embajador de la República Federal de Alemania, cerrará el acto con una breve exposición.

Conciertos

.GOETHE INSTITUT. Hoy, horas 18 y 30, recital de piano de Iris Carola Carrillo. La joven pianista nacional interpretará obras de Bach. Beethoven, Brahms, Chopin, Debussy, Liszt, Prokofieff y von Weber.

La velada musical cuenta con los auspicios del Goethe Institut y la Academia "Johann Sebastian Bach".

.GOETHE INSTITUT. Viernes 7, horas 18 y 30, recital coral a cargo de María Elena Soux de Medeiros y María Eugenia de Soux.

El acompañamiento musical estará a cargo de la pianista Sarah Ismael.

El informe proporcionado por el Instituto Cultural Boliviano-Argentino y el Círculo Musical "Juan José Castro" entidades auspiciadoras del recital- señala que el programa incluye obras de Schubert, Schumann, Fauré, Scarlatti, Wolf, Saint Saens, Mozart, Mendelssohn, Palmero, López Buchardo y Guastavino.

Círculo Bíblico

.El viernes próximo el Círculo Bíblico realizará una nueva sesión, ocasión en la cual el Dr. Antonio Pinto Machado, Encargado de Negocios de la Embajada de Portugal, dictará una conferencia sobre "La música y la Biblia".

Esta nueva sesión del Círculo Bíblico -patrocinado por la Embajada de Israel y el Instituto Cultural Boliviano-Israeli- se realizará a horas 20.00 en la residencia del Embajador de Israel.

A propósito de un libro sobre Carl G. Jung y Hermann Hesse

Por RAMON SENDER

ALA.- Dice el escritor chileno Miguel Serrano en la introducción inglesa de su libro sobre Jung y Hermann Hesse (no conozco la edición española, que sin duda, existe): "La primera vez que oí el nombre de Abraxas fue en "Demián", de Hesse, pero yo sabía su existencia desde los primeros días de mi infancia. Sentía su existencia en el corazón de la pizarrera de mi pueblo y en las profundidades insondables del Pacífico, que bate nuestras costas. Este ignis fatuus en el que coexisten las llamas del cielo y las del infierno producían destellos incluso en la espuma de las aguas.

"Abraxas es un dios gnóstico que estuvo en la tierra mucho antes que el dulce Jesús. Puede ser también algo así como el Cristo de los atlantes y es conocido con otros nombres por los aborígenes de las Américas, entre ellos los indios que habitan mi país.

"Hermann Hesse habla de él así:... Abraxas no se sometió a ninguna de tus ideas y ni siquiera a ninguno de tus sueños, pero él te abandonará si te haces normal, es decir egoísta, individualista e inaccesible. Te dejará y buscará otro lugar donde incubar sus ideas, es decir, donde preparar sus esenciales alimentos.

Sigue diciendo Serrano: "El mundo cristiano y todo el mundo occidental ha alcanzado ahora un punto crítico y las opciones posibles son menos que atractivas... Quizá la única posibilidad que nos queda es Abraxas, es decir, la proyección de nuestras almas hacia afuera y hacia adentro hacia la luz y hacia las sombras más profundas de nuestras raíces esperando hallar en esa combinación de las dos el arquetipo de Cristo. Esa sería la imagen auténtica que está dentro de nosotros y que ha quedado hundida hace tanto tiempo, como la Atlántida, bajo las aguas de nuestro mundo consciente. Así, Abraxas puede significar, también, el hombre total".

Esto dice Miguel Serrano con otras muchas cosas intrigantes y sutiles en su libro: "C.G. Jung y Hermann Hesse.- Memoria de dos amistades".

Por azar, al lado del libro de Serrano que me ha regalado un amigo, tengo abierto otro al que me he referido en otras ocasiones, el de Velikowski. "Mundos en Colisión" (página 145) en el cual una vez más se recuerdan las palabras oídas dos generaciones antes de Platón por el legislador griego Solón de labios del sacerdote de Sais. Platón las recuerda en su "Timaeus". Había ido Solón a ver a los viejos sacerdotes de Saís y les comunicó la sabiduría de los griegos sobre sus más antiguos tiempos. Alcanzaban hasta la historia del diluvio. Uno de los sacerdotes egipcios más viejos (según Plutarco en "Isis y Osiris" era Sonchis de Sais) dijo las siguientes memorables palabras:

"Ha habido y volverá a haber muchas y diversas catástrofes en las cuales la humanidad será destruida, las mayores catástrofes por el agua o el fuego y las menores por otros muchos sucesos. Realmente la relación que circula entre vosotros, lo mismo que entre nosotros, según la cual Faetón hijo de Helios, aprovió la carroza de su padre y al ver que no era capaz de conducirla por los espacios adecuados destruyó por el fuego todo lo que había sobre la tierra y murió él mismo alcanzado por un rayo, ese relato tiene el sabor de una leyenda, pero es verdad a causa de la distorsión de los cuerpos celestes que giran en ven sobre la Tierra y esas destrucciones periódicas por el fuego o el agua suceden y seguirán sucediendo con largos intervalos".

Recuerda Velikowski que el sacerdote egipcio explicó a Solón que en esas catástrofes anteriores las historias de los escritos de muchos sabios habían sido destruídas y que los griegos en su conocimiento del pasado eran puramente infantiles.

Al parecer y según Velikowski las palabras de ese sacerdote eran sólo una introducción para la revelación de su conocimiento sobre tiempos y países desaparecidos en los que el mundo entero, incluída Grecia, había sido visitado por el fuego de la ira del cielo. Entonces fue cuando contó el sacerdote de Saís la historia de un poderoso imperio en una gran isla, en medio del Atlántico, que fue hundida para siempre bajo las aguas.

Esto dice el autor ruso. Y ojeando los dos libros a los que me refiero y oyendo a veces las noticias de la televisión, me pregunto si no estamos entrando en uno de esos períodos apocalípticos. Europa se desintegra cada día más rápidamente. Los valores religiosos, sociales, políticos, se alteran y confunden. Sentidos diferentes y contrarios dentro del mundo capitalista y del llamado mundo socialista (que está muy lejos de serlo todavía), amenazan con catástrofes que pueden ser desencadenadas por la atención descuidada, o la mano inexperta, de cualquier depositario de los secretos de la violencia. Una misma forma de fe se enfrenta entre Rusia y China, entre católicos y protestantes, entre judíos y árabes. Pero eso no es todo.

Dentro de los países más sólidos y mejor organizados para la supervivencia de la civilización los negros asesinan blancos, los políticos se dedican a destruirse recíprocamente. En Sudamérica, los secuestros y asesinatos se suceden. En los viejos países de sabiduría humanitaria y pacifista, como la India, un hombre cada siete muere de hambre en ese momento, y pueblos enteros de Africa son exterminados por la misma endémica dolencia sin que nadie pueda remediarlo.

Entretanto, lo único que hacen las naciones es estrechar las filas de sus hombres armados. ¿Para qué? ¿Contra quién?

No hay más remedio que recordar ahora esas catástrofes de las que hablaban los sacerdotes de Saís y también las fantasías poéticas de Hermann Hesse y las ilusiones lúgubres de Jung en los últimos días de su vida. Todas las condiciones parecen presentarse de acuerdo con los más pesimistas augurios.

Sólo falta el fuego del cielo.

Y uno piensa en ese cometa Halley que, según parece, volverá a visitarnos dentro de diez o doce años, el período de tiempo que parece adecuado para que la confusión y el caos en los que vivimos alcancen su nivel máximo. Si así fuera vale la pena recordar que el mundo moderno se ha desarrollado con una rapidez fabulosa gracias a un producto derivado inmediatamente del petróleo, cuyo nombre -nafta- existía ya hace miles de años en sánscrito.

La cola de los cometas está hecha en su mayor parte de carbono e hidrógeno, que, en contacto con el oxigeno de nuestra atmósfera, se inflama lo mismo que la gasolina y por las mismas razones. He ahí que hacia 1986 podría haber lluvias de fuego. Si antes no se anticipan los hombres con ese juguete que llamamos bomba de cobalto en cuyo caso el cometa Halley no hallaría en la Tierra sino cenizas calientes.

GRUPO "PUCARA".- Ayer, en el Salón de Exposiciones del Club de La Paz, se inauguró la muestra artística del grupo "Pucara". Integran la exposición 37 pinturas, 23 ceramistas y 17 escultoras. En el gráfico, los pintores participantes; abajo: "Jarrón", una escultura de Ronald Roa, y "Retrato", de Ricardo Maes. La muestra será levantada el 10 del presente mes.

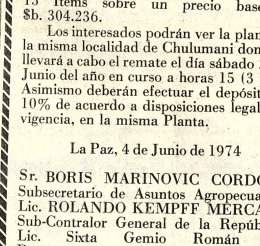

ARTE Y CULTURA

Carl Bernstein mañana en el Teatro Municipal

Después de haberse presentado con éxito en Cochabamba, Oruro y Santa Cruz, el guitarrista norteamericano Carl Bernstein ofrecerá un nuevo recital en nuestra ciudad, esta vez en el Teatro Municipal.

La velada musical -que cuenta con el auspicio del Servicio Cultural e Informativo de la Embajada de Estados Unidos- se cumplirá mañana, a horas 18 y 30.

Brnstein, de 31 años, está en Bolivia por segunda vez en los últimos seis meses.

El artista inició sus estudios musicales en Wayne State University, Detroit; comenzó con el violín pero finalmente se inclinó por la guitarra.

Carl Bernstein ha ofrecido conciertos en Europa, Estados Unidos y algunos países latinoamericanos.

El programa que ofrecerá mañana ha sido dividido en dos partes.

En la primera interpretación Seis piezas italianas del Siglo XVI (Anónimos); Dos estudios, Scarlatti; Adelita, F. Sor; Danza mora, F. Tárrega; Sonata Claro de Luna, Beethoven; Walking Alone. C. Bernstein.

En la segunda, Vals, M. Ponce; Chacona, J. S. Bach; Recuerdos de Alhambra, F. Tárrega; y Asturias, de I. Albéniz.

PINTURAS DE ARTISTA CHILENO EN FIRST NATIONAL CITY BANK

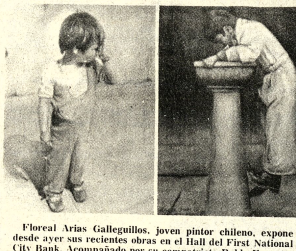

Floreal Arias Gallegullos, joven pintor chileno, expone desde ayer sus recientes obras en el Hall del First National City Bank. Acompañado por su compatriota Pablo Ergueta, Arias Gallegullos realiza una gira por países latinoamericanos, con el propósito de recoger las más vivas experiencias de las manifestaciones culturales de nuestros pueblos. Una vez cumplido el plan trazado - informan los jóvenes artistas - retornarán a nuestro país, para exponer pinturas sobre temas nacionales. En el gráfico, dos de las obras que expone Arias Gallegullos en el City Bank.

Italia: Estado custodia textos del pensamiento revolucionario

ROMA, JUNIO (INTER PRESS SERVICE)- Una biblioteca de cultura revolucionaria de más de cincuenta mil volúmenes ha sido donada al Estado italiano por su propietario, el senador Vitalicio Lelio Basso, animador y presidente del tribunal Bertrand Russell II que juzga los crímenes contra la humanidad perpetrados por varias dictaduras latinoamericanas.

La biblioteca de Basso ha sido colocada en un austero y amurallado palacio renacentista, detrás del histórico Panteón Romano. Curiosamente está a la defensa de los textos de Marat Marx, Bakunin, Lenin, Gramsci, Castro, el "Che" y Mao Tse Tung- en otras épocas perseguidos por fascistas y nazis que obligaron a Basso a una infinita paciencia de prudente coleccionista para ahora a cargo de la policía y de la prefectura romanas, directamente unidas a la nueva Fundación para la Cultura telefónica y varias alarmas automáticas. Los "Textos sagrados" de la revolución no sólo tienen en efecto, un significado ideológico y político sino también un valor comercial- estimado en dos mil millones de liras- como para llamar la atención de los amigos de lo ajeno. Entre volúmenes de enorme valor figuran, por ejemplo, colecciones de los periódicos Proudhom, la colección completa del "Iskra" de Lenin, el carnet de la Primera Internacional firmado por Marx, manuscrito de Marat, y muchísimo más importante es, sin embargo, el valor científico y funcional de la biblioteca y de los fondos de Panteón Romano. Curiosamente es un conjunto orgánico inapreciable significativo para los estudiosos del pensamiento revolucionario y del comunismo en el siglo.

En una conferencia de prensa el Senador Basso anunció la creación un centro de estudios, organizado en varias secciones: historia económica, política, jurídica, países subdesarrollados, vías de desarrollo. En el centro podrán ser recibidos estudiantes procedentes de América

HOY SALE A LA VENTA

Junio 1974

Selecciones del Reader's Digest

Más de 30 páginas de artículos vendidos mensualmente en 12 idiomas

Salvamento en el desfiladero	21
Disidencia en Rusia:	
I. Un exilio intolerable	28
II. Sociedad cautiva	33
Y Dios hizo al padre	37
Virtud de los viejos modales	39
Citas citables	43
El inolvidable Rafael Osuna	44
Como bien a la mujer	48
"Sobe usted qué hacer en una emergencia médica?	55
Todos quieren a Lucy	59
Humanidades personales	60
Frascos de rapé, joyas del pasado de China	66
Canadiense que unió continentes e hizo segura la navegación	70
Extrañas criaturas que he conocido	77
Comedia estudiantil	82
Sueños que se realizan	83
El rey David	85
Misterio de la sexualidad	91
Tiamimia, la de los gigantes de Gulliver	94
Enriquezca su vocabulario	103
Respiro de esperanza para los jóvenes asmáticos	105
La rodada que sacudió al narcotráfico	114
La ríza remedio infalible	118
Noticias del mundo de la medicina	13
Entre bastidores	18

SECCIÓN DE LIBROS

La larga jornada al Valle Escondido	119

CORPORACION MINERA DE BOLIVIA

Invita a los señores representantes y firmas proveedoras, a recoger los pliegos de especificaciones de la Secretaría de la Comisión de Adquisiciones, 4to. piso, Edificio Central, correspondientes a los siguientes pedidos:

28044 FIERROS ESTRUCTURALES
28795 HERRAMIENTAS PARA BATERIAS

GERENCIA DE ADQUISICIONES

La Paz, Junio 4 de 1974

CORPORACION MINERA DE BOLIVIA

COMUNICADO

Se comunica a los interesados, que la apertura de propuestas a la Licitación OP-52/74, se efectuará el día miércoles 12 del mes en curso, a horas 15.- p.m. en las Oficinas del Departamento de Propiedades Mineras de la Corporación Minera de Bolivia quinto piso, de la Avenida Camacho esquina Loayza Nº. 1396.

La Paz, 3 de junio de 1974

GERENCIA GENERAL

UNIVERSIDAD MAY DE SAN ANDRES

COMUNICADO DE LA UMSA

Se comunica a la opinión pública y a los Universitarios en particular que según la Ley Fundamental de la Universidad Boliviana, la Facultad de Ciencias Puras Naturales, consta de los siguientes Departamentos:

1) Biología. 2) Física, 3) Geociencia, 4) Matemáticas, 5) Química.

Por tanto sólo se consideran alumnos de esos Departamentos a los que cursan del Primero al Décimo Cuatrimestre, y no así a los alumnos del Básico que sólo llevan materias de servicio, no debiendo alegar derechos para elecciones estudiantiles.

La Paz, Junio 4 de 1974.

Dr. Gonzalo Sánchez de Loría
VICE RECTOR

DEPARTAMENTO RELACIONES PUBLICAS

R.R.P.P. Nº

AVISO DE REMATE

El Ministerio de Asuntos Campesinos y Agropecuarios en cumplimiento del D.S. Nº. 11497 y con la debida autorización de Bienes Nacionales de la Contraloría General de la República, convoca a remate de los bienes de ex-CONCOFRUT de acuerdo a lo siguiente:

Una Planta Seleccionadora de Cítricos situada en la localidad de Chulumani con 15 Items sobre un precio base de $b. 304.236.

Los interesados podrán ver la planta en la misma localidad de Chulumani donde se llevará a cabo el remate el día sábado 29 de Junio del año en curso a horas 15 (3 p.m.) Asimismo deberán efectuar el depósito del 10% de acuerdo a disposiciones legales en vigencia, en la misma Planta.

La Paz, 4 de Junio de 1974

Sr. BORIS MARINOVIC CORDOVA, Subsecretario de Asuntos Agropecuarios; Lic. ROLANDO KEMPFF MERCADO, Sub-Contralor General de la República; Lic. Sixta Gemio Román Jefe Departamento

EDICTO

La Dra. Carmen Aliaga Alarcón, Juez Segundo del Trabajo y Seguridad Social de la Capital; etc.

HACE SABER: Que, por el presente edicto, cita, llama y emplaza, a los personeros legales de la Empresa Metalúrgica "IBHASA", para que por sí o mediante apoderado puedan hacerse parte dentro de la acción social seguida por JAVIER MENDEZ MOLINA contra la mencionada Empresa, sobre pago de sueldos devengados y beneficios sociales y cuyo tenor es como sigue a continuación.-

SENTENCIA DE FOJAS SESENTA Y SIETE.— En el juicio social seguido por Javier Mendez contra IBHASA sobre pago de sueldo y beneficios sociales.— VISTOS: la demanda de fs. 1ra., memorial de fs. 8, memorandum de adhesión de fs. 32, respuesta de fs. 37, desistimiento de fs. 41, por los actores principales, auto de rebeldía de fs. 53, notificaciones por edictos de fs. 42 y 59, pruebas testificales de fs. 63 y 64, pruebas literales de fs. 15, 19 y testimonio de fs. 22 a 25 y todo lo demás que ver convino y se tuvo presente.— CONSIDERANDO: Que, a fs. 1ra., Valentín Sanjines y otros, por el Sindicato de Trabajadores "IBHASA", se apersona e inician demanda social contra la Empresa Metalúrgica IBHASA, indicando que la Empresa ha sido embargada por Instituciones crediticias, motivo por el que no se les canceló sus sueldos y beneficios sociales por el tiempo de enero a febrero; pidiendo en sentencia se ordene el pago, por ser derechos prioritarios ya que alcanzan a 50 los obreros perjudicados.

Que, admitida la demanda y tomadas las medidas precautorias solicitadas, se notifico al personero de la Empresa; a fs. 8, el notificado Javier Mendez se adhirió a la demanda, pidiendo tener en cuenta su situación de ex-empleado perjudicado por la citada empresa IBHASA.— Que, en estado de sentencia, se anularon obrados hasta el estado de practicarse nuevo notificación con la demanda, por las razones anotadas en el auto de fs. 38.—

Notificado Javier Mendez con el memorial de demanda, a fs. 32, presentó ratificación de adhesión, coadyuvando a la demanda; asegurando que su persona no representa a la Empresa una vez que se halla en liquidación por haber cesado en suspensión de pagos; ratificando el memorial de adhesión anteriormente presentado; interpone tercería coadyuvante para ser actor demandando el pago de beneficios sociales de desahucio, indemnización, sueldos, aguinaldos, bono jubilación, por un total de $b. 71.250.— Asegura además haber prestado sus servicios de apoderado administrador desde el 15 de diciembre de 1972, hasta el 30 de agosto de 1973, con una remuneración mensual de $b. 6.000.-, solamente se le canceló hasta el 15 de febrero de 1973, continuando su trabajo hasta el 30 de agosto, fecha que cesó la suspensión de pagos, se retiró forzosamente. Pide finalmente se acepte su adhesión a la demanda.— Que, corrido el traslado el Sindicato de Trabajadores Metalúrgicos IBHASA, responde pidiendo se rechace la tercería, mientras se situación sea ante la Empresa o haga renuncia expresa del mandato, pidiendo a su vez, persista la notificación con la demanda.— A este respecto, se ha dictado resolución, según auto de Fs. 38, aceptándose su admisión como tercerista coadyuvante de la demanda.— Que, en este estado a Fs. 41, los trabajadores del citado Sindicato desisten de la acción, memorial aceptado según auto de fs. 41 vta.

CONSIDERANDO: Que, habiendo quedado solamente Javier Méndez como coactor en la demanda y notificados los personeros de la Empresa mediante edictos, los demandados no respondieron a la demanda, precisándose auto de rebeldía con el consiguiente término de prueba en lo principal.— Que, en curso del término, se ofrecieron las declaraciones testificales de los ciudadanos Israel Lobo López de fs. 63 y de José Adalid Larrea Bedregal de Fs. 64, ambas declaraciones son uniformes en cuanto al cambio de gerente se refiere, para designarse a este mediante poder como administrador, al monto percibido como sueldo y a la falta de pago de sus haberes.

Asimismo, como prueba literal de cargo se ofreció la liquidación de montos devengados de fs. 13 (lleva simplemente un sello sin firma), planilla de sueldos del mes de enero, en cuya nómina se encuentra incluido Javier Méndez, este documento, lleva el visto bueno y firma del actor; finalmente el testimonio de fs. 22 a 25, mediante el que en 19 de diciembre de 1972, los personeros y representantes de los acreedores mayoritarios de Industria Boliviana del Hierro y Acero S.A., otorgan poder general al Lic. Javier Méndez Molina, designado en reunión de la misma fecha, con todas las facultades inherentes al caso.— CONSIDERANDO: Que, analizados y compulsadas las pruebas aportadas, se evidencia los siguientes extremos: 1ro). El coactor Javier Méndez, fue designado en 19 de diciembre de 1972, Administrador de la Empresa IBHASA.- 2do). Se le asignó como haber mensual la suma de $b. 6.000.- 3ro.) Por el memorial de demanda de fs. 1ra., de cuya acción se desistió, se conoce que hubieron conflictos sociales entre la Empresa y los trabajadores, al no cancelarse sueldos de los meses de enero y febrero, afirmación corroborada por las declaraciones testificales en sentido de hallarse pendientes el pago de los sueldos del actor y por la planilla de fs. 13.-

Que, si bien, se ha dejado de cancelar salarios en la empresa, el actor como administrador o Gerente, no ha justificado debidamente, cual fue el motivo del incumplimiento, puesto que, precisamente en su gestión y en una atribución expresamente delegada a él, se estaba dejando de cumplir con esta obligación, la prueba aportada, de ninguna manera demuestra el retiro intempestivo de que asegura fue objeto, en consecuencia, no proceden los pagos de los beneficios sociales de desahucio e indemnización.— Que, en la forma como lo asegura el actor, no ha verificado el tiempo exacto, hasta el que se ha desempeñado en sus funciones a efectos de la liquidación, delimitación que se establecerá en ejecución de sentencia. Demostrados como se encuentran sus derechos en su condición de ex-empleado a sueldo, implícitamente se hace acreedor del pago del sueldo patriótico y aguinaldo por duodecimas correspondiente al año 1973, liquidación en la que se incluirán estos conceptos una vez se haga la definitación de cuentas pendientes como se encuentran sus derechos en su condición de ex-empleado a sueldo, implícitamente se hace acreedor del pago del sueldo patriótico y aguinaldo por duodecimas correspondiente al año 1973, liquidación en la que se incluirán estos conceptos una vez se haga la definitación de cuentas pendientes.— POR TANTO: la Juez 2do. del Trabajo y Seguridad Social, administrando justicia en primera instancia, a nombre de la Nación y en virtud de la jurisdicción que por ella ejerce FALLA declarando en parte la demanda, disponiéndose el pago de los haberes devengados, sueldo patriótico y aguinaldo, por duodecimas, previa determinación de tiempo trabajado, e improbada en el pago de beneficios sociales.— Todo de conformidad a lo previsto en el art. 32, y siguientes de la Ley General del Trabajo, 39 y siguientes de su Decreto Reglamentario. Decreto Supremo de 21 de diciembre de 1944 y D.S. de 10 de Julio de 1962.— Esta sentencia de la que se tomará razón donde corresponda, es pronunciada y firmada en la ciudad de La Paz, a los veinte días del mes de mayo de mil novecientos setenta y cuatro años. Sob raspado "o fs. 8, el notificado" corre y vale.— firma: Dra. Carmen Aliaga Alarcón, Juez Segundo del Trabajo y S.S.— Ante Mí.: Germán Gonzales V., Secretario del Juzgado 2do. del Trabajo y S.S.— MEMORIAL DE FOJAS SETENTA Y TRES.— Señor Juez 2do. del Trabajo.— Notificación a la demanda con la sentencia mediante edictos.— Otrosí.— Javier Mendez Molina, en el juicio social sobre pago de beneficios seguido contra la empresa INDUSTRIA BOLIVIANA DEL HIERRO Y DEL ACERO S.A.: IBHASA, ante usted con todo respeto digo:— Que habiendo sido la demandada rebelde y conminada a la Ley, ignorándose el paradero de sus personeros, conforme consta; por la Representación del Oficial de Diligencias que cursa en obrados, de acuerdo con el art. 141 del Pdto. Civil, solicito a su autoridad se sirva disponer la notificación con la sentencia a la Empresa Industria Boliviana del Hierro y del Acero S.A.. IBHASA, mediante edicto publicado en la prensa local.— OTROSI.— Es cuanto pido por ser de justicia.— La Paz, 29 de mayo de 1974.- Fdo. Iván Arana B.- Abogado.— Firma: Javier Méndez M.— DECRETO Y AUTO QUE SIGUE.— La Paz, a 30 de mayo de 1974.— En mérito a lo expuesto, notifíquese a la Empresa "IBHASA" S.A., con la sentencia de fs. 67, mediante edictos publicados en la prensa local en conformidad con lo dispuesto por el art. 144 del Pdto. Civil.- Al Otrosí.- Visto; Estando interpuesto el recurso de apelación contra la sentencia de fs. 67, en tiempo hábil y oportuno, se le concede dicho recurso en el efecto suspensivo, para ante la H. Corte Nacional de Trabajo y S.S., donde previa citación y emplazamiento de partes, se elevarán obrados originales, con la respectiva nota de atención.— Fdo. Dra. Carmen Aliaga A.- Juez 2do. de Trabajo y S.S.- Ante Mi.: Germán Gonzales V.- Secretario del Juzgado 2do. de Trabajo y S.S.

El presente edicto, es librado en la ciudad de La Paz, a los treinta y un días del mes de mayo de mil novecientos setenta y cuatro años.-

P.O. de la J. 2do. de T. y S.S.
Germán Gonzales Vega- Secretario del Juzgado 2do. de Trabajo y S.S.-

De Ediciones Mundi Prensa

LA ALIMENTACION DEL GANADO
Besse
SUELO Y FERTILIZACION
EN FRUTICULTURA
Troeme - Gras
PRODUCCION DE FORRAJES
Duthil
ELEMENTOS DE ZOOTECNIA GENERAL
Paul Habault
LAS MAQUINAS AGRICOLAS
Candelon
LOS CEREALES
Clement - Grandcourt - Prats
FITOTECNIA GENERAL
Diehl - Mateo Box

Compre los en:
Av. 16 de Julio 1800
La Paz

Calle 21 de Mayo 295
Santa Cruz

BANCO MINERO DE BOLIVIA

AVISO DE REMATE

En cumplimiento a Resolución de Directorio de la Institución y con la debida autorización de la Contraloría General de la República, se señala el día Sábado 22 de Junio próximo a partir de horas 9.30 a.m., para el verificativo de remate en subasta pública de bienes muebles fuera de uso, existente en: máquinas de escribir, escritorios de madera, mesas, armarios, archivador metálico, balanzas, lámparas eléctricas, lámparas a gasolina y otros enseres, cuyo detalle, estado y precios de base para el remate pueden verse en el Hall de la Institución.

Los interesados en dicho remate pueden ocurrir el día y hora señalados a los Depósitos de Almacenes de la Av. "Pando", para hacer postura previo depósito del 5% de ley.

La Paz, Mayo de 1974.

(Fdo.).- Victor Chambi Pérez, GERENTE GENERAL; Lic. Rolando Kempff M., SUB CONTRALOR GENERAL y Lic. Sixto Gemio Román, JEFE DEPTO. BIENES NACIONALES.

MINISTERIO DE ASUNTOS CAMPESINOS Y AGROPECUARIOS

INSTITUTO NACIONAL DE COLONIZACION

TERCER Y ULTIMO LLAMAMIENTO A PROPUESTAS

AUDITORIA EXTERNA

El Instituto Nacional de Colonización invita a firmas de Auditoría legalmente establecidas en el país y aceptadas por el Banco Interamericano de Desarrollo a presentar propuestas conforme a disposiciones legales, para efectuar la Auditoría de Balance del Instituto Nacional de Colonización correspondiente a las gestiones 1970 - 1971 - 1972.

El pliego de especificaciones podrá ser retirado del Departamento Administrativo situado en el 5º piso del Ministerio de Industria y Comercio, Avenida Camacho esquina Bueno.

Las propuesta se recibirán en la dirección indicada hasta horas 18.oo del día 18 de junio de 1974.

DEPARTAMENTO ADMINISTRATIVO
INSTITUTO NACIONAL DE COLONIZACION

Dirección General de la Renta Interna

AVISO A LOS SEÑORES PROPIETARIOS DE VEHICULOS

Se comunica a los señores propietarios de vehículos de la sigla 4, que habiendo concluído la elaboración del "Listado de deudores morosos", la Dirección General de la Renta señala como plazo improrrogable hasta el 15 de junio próximo para el pago de patentes devengadas sobre camionetas, vagonetas y jeeps.

Vencido dicho plazo y sin perjuicio de publicarse la nómina respectiva, se procederá al cobro coactivo con la aplicación de las sanciones previstas por ley.

La Paz, 29 de mayo de 1974.

RELACIONES PUBLICAS.

AGENDA FEMENINA

TE DE DAMAS
IANAS

esionan mañana a su nue-
esa Directiva en un acto
cial a realizarse en el
o Italiano a horas 2:30

IACION DE
AS DIPLOMATICAS
TRANJERAS

próximo viernes 7 a horas

EMERGENCIA MEDICA

Hay situaciones de ur-
ncia ante las cuales hay
e pensar rápidamente y
ar con eficacia. ¿Sabe
ed cómo actuar hasta
e el médico llega? Se-
ciones le detalla díez
os en los que usted pue-
llegar a salvar una vida.
a "¿Sabe usted qué ha-
en una emergencia mé-
a?". Lea Selecciones de
nio. Ya está en venta.

el té que ha preparado el Comité de Damas Cochabambinas en la residencia de la señora Maruja de Díaz Machicado (Pinilla 291. esquina 6 de Agosto).

COMITE PRO RECLUSO Y LIBERADOS

Este comité realizará su reunión mensual mañana en la residencia de la señora Antonieta de Mendoza (Av. Hernando Siles y Calle 15 de Obrajes)

TE RUMMY

La Hermandad del Señor de la Sentencia prepara su rummy mensual de beneficencia para el próximo 11 de los corrientes. En la oportunidad se presentará un desfile de peinados y modas.

DAMAS ROTARIAS

El 15 de este mes se llevará a cabo un Bingo Gigante organizado por las Damas Rotarias con el objeto de recaudar fondos para obras en beneficio de la comunidad. Los tickets pueden adquirirse en la Secretaria del Rotary Club Av. Arce esq. Montevideo (Edif. Montevideo 3er. piso).

11.0, esta Asociación que reúne a las esposas de diplomáticos y residentes extranjeros hará entrega de un aparato de Ergometria al Instituto Nacional del Tórax.

CONIF NACIONAL

La Confederación Nacional de Instituciones Femeninas celebrará una reunión mañana Jueves a horas 10:30 a.m. en su sede de la Plaza Venezuela.

ESPOSAS DE ECONOMISTAS

Mañana se llevará a cabo una sesión especial en la que será elegida la nueva Mesa Directiva de esta institución. La reunión tendrá lugar en el domicilio particular de la calle Montevideo N°. 216.

COMITE DE SEÑORAS COCHABAMBINAS

Hoy por la tarde se realizará

AMIGOS DE LA CIUDAD.- La Agrupación Femenina de "Los Amigos de la Ciudad" realizó ayer un homenaje al Dia del Maestro en la cual se distinguió a un grupo de maestras que pertenecen a esta institución. En la fotografía un aspecto de la sesión.

Próxima semana se reúnen clubes sociales del país

Se ha informado que los directores del club de "La Paz" y del club "16 de Julio" están apresurando el acabado del programa que se desarrollará entre el 13 y 15 de Julio próximo, ocasión en que llegarán a esta capital, representantes de todos los clubes sociales del interior del país.

Al acto de inauguración asistirán autoridades nacionales, cuerpo diplomático e invitados especiales.

En el evento se tratará el nuevo régimen de seguridad social para los asociados y otros temas relativos al desarrollo y progreso de los clubes de Bolivia.

Los preparativos en La Paz están a cargo de los señores Roberto Staszeski, Octavio Limpias Canedo; Edmundo Ariñez Zapata y otros, que representan al Club de La Paz. Colaboran los directores del club "16 de Julio".

Se informó que ambas instituciones paceñas darán la bienvenida a sus huespedes, en forma conjunta.

Sociales

REUNIONES

* El próximo sáado a horas 13 en los jardines de la Casa Argentina se llevará a cabo una parrillada de camaradería que ha organizado la Asociación del Personal Diplomático acreditado en nuestro pais.
-*-*-*-*-*.

* Los socios del Rotary Club de La Paz se reunen hoy al mediodia en el Club de La Paz en una sesión-almuerzo. Disertará el Dr. Dámaso Eduardo Delgado, past gobernador de esta institución.
-*-*-*-*-*.

* El Capitán de Corbeta Director General de Tránsito y la señora de Bustos da Ponte ofrecen el próximo domingo 9 un coctel-buffet en honor de S.E. Presidente de la República, Gral. Hugo Banzer y de su esposa en homenaje al XLVIII Aniversario del Servicio Nacional de Tránsito.
-*-*-*-*-*.

Esta noche se realizará la fogata bailable preprada por el Centro Vecinal del Barrio del Magisterio, Alto Obrajes, dentro de su programa de festejos en celebración del Dia del Maestro.
-*-*-*-*-*.

* El Presidente de la Academia Nacional de Ciencias de Bolivia ofrecerá esta noche una copa de champagne luego de cumplirse el acto de homenaje al sabio alemán Baron Alexander Von Humboldt, en el salón auditorium de la institución.

COMPROMISOS

*Con la visita de estilo se formalizó el compromiso matrimonial de la señorita Cyra Montaño Rivera con el señor Jorge Canedo Durán, vinculados a familias de Cochabamba y Tarija respectivamente.
-*-*-*-*-*.

* Ha quedado formalizado el compromiso matrimonial de la señorita Lidia Inés Valencia Prado con el señor Waldo Ulloa Benitez.

FALLECIMIENTO

* Noticias recibidas de Londres hacen saber el sensible fallecimiento de la señora Alicia Cuenca de Romero, esposa de don Luis Romero Saenz e hija de don Humberto Cuenca .

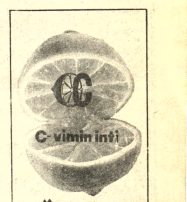

Palabras Cruzadas

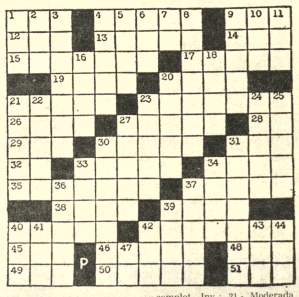

HORIZONTALES: 1.- De este modo; 4.- Grata, placentera; 9.- Dueña; 12.Bebida; 13.- Aspecto; 14.- Fatada de cuadrupedo, Inv.; 15.- Del verbo ayunar; 17.- Relativo a la urea; 19.- Señal, advertencia; 20.- Insignia de los caceros, Inv.; 21.- Uno de los Apóstoles; 23.- Mujer que monta a caballo; 26.- Limpia; 27.- Termina; 28.- Terminación verbal; 29.- Nivel; 30.- Nombre propio de mujer; 31.- Rece.; 32.%; Insectitos, en num. romanos; 33.- Suma, conjunto, Inv.; 34.- Cerdas de algunos animales; 35.- Funcionamiento jurídico militar o eclesiástico; 37.- Cabaña; 38.- Antiguo habitante de la actual Francia, Inv.: 39.- Valija, Inv.; 40.- Del verbo virar; 42.- Pez marino más pequeño que el arenque; 45.- Nombre de una cordillera en Misia (Asia Menor) y en Creta; 46.- Amarrara; 48.- Hueso de la cadera, Inv.; 49.- Artículo determinado, Pl. 50.- Echar en sal; 51.- Señora. Abr.

VERTICALES: 1.- Del verbo arar; 2.- Del verbo ser; 3.- Anegues, desbordes; 4.- Del verbo acatar; 5.- Volumen; 6.- Nombre de consonante; 7.- Simbolo químico del níquel; 8.- Del verbo azuzar; 9.- Sin levadura; 10.- "Con" en portugués, Inv.; 11.- Ansar, ave, Inv.; 16.- Nombre porpio de mujer; 18.- Estirpe; 20.- Intriga, complot. Inv.; 21.- Moderada, sobria; 22.- Edicto del zar, Inv. 23. Artista que representa en obras de teatro o cine; 24.- Parte del rostro; 25.- Redondel de la plaza de toros; 27.- Del verbo gotear, Inv.; 30.- Golpes dados con una pata; 31.- Incienso en granos; 33.- Color morado claro; 34.- República de Africa; 36.- Del verbo dorar; 37.%; Sunar; 39.- Estado de Venezuela; 40.- Bajo, ruin; 41.- Terminación de participio pasivo; 42.- Cloruro de sodio; 43.- Rio de Alemania. Inv.; 44.- De este lado.; 47.- Simbolo químico del tantalio.

Solución

C	O	L	O	S	O	M	I	L	A	N
L	A	D	R	A	R	A	N	O	S	E
A	R	A	D	O	S	E	M	I	L	A
M	A	Y	O	R	D	I	A	S	D	Y
O	C	E	S	T	R	S	A	L	Y	
B	A	T	A	L	L	A	N	G	O	A
		C	A	N	E	J	O	N		
C	O	L	O	M	B	I	A	C	E	R
O	L	O	N	I	A	L	I	S	T	A
C	A	R	G	O	M	A	Z	A	S	
O	R	S	U	R	A	B	A	T	E	
T	O	T	O	R	A	C	O	N	T	A
A	S	T	I	L	A	S	P	A	R	O	L	A

Concedieron premios a varios film en el Festival de Cannes

CANNES, 4 (AP).- El premio de la Federación Internacional de la Prensa Cinematográfica (FIPRESCI) le ha sido otorgado, en el Festival de Cannes al film francés "Lancelot Du Lac", de Robert Bresson y al film alemán "Angst Essen Se ele Auf", de Klaus Brucher-Herpel.

El gran premio de la comisión superior técnica del cine francés ha sido concedido al film británico "Mahler", de Ken Russell "por la calidad notable del conjunto de las técnicas contribuyendo, por una asociación armoniosa de las imágenes y de los sonidos, a hacernos penetrar en el mundo de la creación musical, así como por la perfección de utilización del procedimiento sonoro en pistas magnéticas".

El "premio" del jurado cristiano "ha sido concedido por la Organización Católica Internacional del Cine y por el Centro Internacional Evangélico del Film.

El premio de la Federación de Criticos Cinematográficos fue otorgado conjuntamente a "Lanzarote del Lago", del francés Robert Bresson, y a "todos los demás se llaman Ali", del alemán Rainer Fassbinder.

Bresson rechazó el premio, diciendo que "me choca" compartirlo, su película es acerca de los Caballeros del Rey Arturo.

La película de Fassbinder narra el trágico romance entre una criada y un inmigrante marroquí.

El premio especial del jurado para Pier Paolo Pasolini, autor de una versión picaresca de "Las Mil y una Noches".

En las películas de cortometraje, el gran premio fue concedido al film soviético "La Isla" y el premio especial del jurado a "Hambre", película canadiense.

MODA MASCULINA. Hace poco en Paris se exhibió el presente modelo para el sexo masculino, que servirá para la temporada de otoño e invierno.

Producción de fertilizantes en la India

MILAN, 4 JUNIO (INTER PRESS SERVICE).- Se encuentra en Italia el ministro de la India para la industria petroquimica acompañado por una delegación de funcionarios expertos del sector.Entre los contactos mantenidos con las autoridades italianas sobresalen las conversaciones con los máximos dirigentes de Montedison, la mayor industria petroquimica de Italia. Las relaciones entre Montedison y el gobierno de India empezaron hace veinte años: de esta colaboración surgieron seis establecimientos de fertilizantes que, con los cuatro que están proyectados, producirán un total de tres millones y medio de toneladas de productos químicos que serán de gran importancia para el desarrollo de la agricultura de la India.

Cineasta rechazó el premio a su película "Lancelot del Lago"

CANNES, 4 (AFP) - El cineasta francés Robert Bresson rechazó el premio Internacional de la Crítica otorgado a su película "Lancelot du Lac" (Lancelot del Lago), tras lanzar un violento ataque contra el festival del film de Cannes.

"Rechazo ese premio y rechazo todos los premios", dijo Bresson al informarse durante una conferencia de prensa de la decisión de los críticos cinematográficos, "y quiero que mi determinación sea conocida lo más pronto posible por esos señores, para que no publiquen nada en la prensa".

Fallecimientos

En la paz del Señor y confortado con los auxilios de la Santa Religión Católica y la bendición Papal ha dejado de existir el que en vida fue

Don ARMANDO VARELA MOLINA

(Q.E.P.D.)

(Benemérito de la Patria)

Carmen Galván esposa; Edwin, Norah, Ramiro (ausente), Dr. Jorge Varela Franco, Rolando, Karina, Herbert Varela Galván hijos; Marcos Zegarra, Julia Rios de Varela hijos políticos, primos, sobrinos, nietos y demás familia, ruegan a sus amistades, al personal del Ministerio de Trabajo, al colegio de Odontólogos, a los excombatientes de la Guerra del Chaco y demás personas piadosas se dignen asistir a la traslación de los restos mortales del extinto al Cementerio General el día de hoy miércoles a hrs. 16 p.m.

El cortejo fúnebre partirá de la Avenida de Las Muñecas antes Kennedy N° 458.

Favor que agradecerá la familia doliente.

La Paz4 de junio de 1974

En la paz del Señor, confortado con los auxilios de Nuestra Santa Madre la Iglesia Católica, ha dejado de existir en la ciudad de Sucre, el 4 de junio 1974, el que en vida fue

Señor Dr. MAMERTO URRIOLAGOITIA HARRIAGUE

Ex-Presidente de Bolivia

Julia Urriolagoitia de Carranza, hermana; Hortensia Hernández Calvo, Aida Campero viuda de Urriolagoitia, Amalia Villa viuda de Urriolagoitia Sara Rück viuda de Urriolagoitia, hermanas políticas; José Carranza Valda, hermano político; y la familias de Zavala Urriolagoitia Urriolagoitia Campero Urriolagoitia Villa; Urriolagoitia Carranza; y Harriague, ruegan a sus parientes, amigos y personas piadosas elevar una oración por el terno descanso de su alma

5 de junio de 1974

Misas

Alfredo Montero Pinto, esposo; Herman, José, Betty y Luis Montero Zambyz, hijos; nietos, hijas políticas, Marcela Ortiz de Montero y Sonia Da Silva de Montero, Hermanos Carmen, Antonio y Herman, sobrinos y demás familiares de la que en vida fue

Sra. MARIA JESUS ZAMBYZ DE MONTERO

(Q.D.D.G.)

Ruegan a sus amigos y personas piadosas, se dignen asistir a la misa que, en sufragio de su alma y recordando los nueve días de su sensible fallecimiento, mandan celebrar el día miércoles 5 de junio a hrs. 19, 30 en la Catedral Metropolitana de Santa Cruz.

Favor que agradecerá la familia doliente.

Fallecimientos

En la paz del Señor y confortado con los auxilios de la Santa Religión Católica y la bendición Papal ha dejado de existir el que en vida fue

Don ARMANDO VARELA MOLINA

(Q.E.P.D.)

(Benemérito de la Patria)

Carmen Galván esposa; Edwin, Norah, Ramiro (ausente), Dr. Jorge Varela Franco, Rolando, Karina, Herbert Varela Galván hijos; Marcos Zegarra, Julia Rios de Varela hijos políticos, primos, sobrinos, nietos y demás familia, ruegan a sus amistades, al personal del Ministerio de Trabajo, al colegio de Odontólogos, a los excombatientes de la Guerra del Chaco y demás personas piadosas se dignen asistir a la traslación de los restos mortales del extinto al Cementerio General el día de hoy miércoles a hrs. 16 p.m.

El cortejo fúnebre partirá de la Avenida de Las Muñecas antes Kennedy N° 458.

Favor que agradecerá la familia doliente.

La Paz4 de junio de 1974

En la paz del Señor, confortado con los auxilios de Nuestra Santa Madre la Iglesia Católica, ha dejado de existir en la ciudad de Sucre, el 4 de junio 1974, el que en vida fue

Señor Dr. MAMERTO URRIOLAGOITIA HARRIAGUE

Ex-Presidente de Bolivia

Julia Urriolagoitia de Carranza, hermana; Hortensia Hernández Calvo, Aida Campero viuda de Urriolagoitia, Amalia Villa viuda de Urriolagoitia Sara Rück viuda de Urriolagoitia, hermanas políticas; José Carranza Valda, hermano político; y la familias de Zavala Urriolagoitia Urriolagoitia Campero Urriolagoitia Villa; Urriolagoitia Carranza; y Harriague, ruegan a sus parientes, amigos y personas piadosas elevar una oración por el terno descanso de su alma

5 de junio de 1974

Misas

Alfredo Montero Pinto, esposo; Herman, José, Betty y Luis Montero Zambyz, hijos; nietos, hijas políticas, Marcela Ortiz de Montero y Sonia Da Silva de Montero, Hermanos Carmen, Antonio y Herman, sobrinos y demás familiares de la que en vida fue

Sra. MARIA JESUS ZAMBYZ DE MONTERO

(Q.D.D.G.)

Ruegan a sus amigos y personas piadosas, se dignen asistir a la misa que, en sufragio de su alma y recordando los nueve días de su sensible fallecimiento, mandan celebrar el día miércoles 5 de junio a hrs. 19, 30 en la Catedral Metropolitana de Santa Cruz.

Favor que agradecerá la familia doliente.

Fallecimientos

z paz del Señor y confortado con los auxilios de la santa gión católica ha dejado de existir el que en vida fue mplar padre y esposo

Sr. JORGE ALE CANEDO

Q. E. P. D.

nca Taja vda. de Ale, esposa; Salim, Said, Edgar, Rosa, da Ale Taja, hijos; Salva, Alaja, David Ale Canedo, herma- Adela Acebey de Ale, Hugo Guzmán, hermanos políti- los cunados, sobrinos y demás familia invitan a la mia Facultad de Arquitectura, Normal Superior ón Bolivar, Liceo La Paz y demás personas piadosas, se nen asistir a la Misa de cuerpo presente a hs. 14.30 y a la lación de los restos mortales del extinto al Cementerio neral a hs. 15.°° p.m. el dia de hoy miércoles. El cortejo bre partirá de la Parroquia de San Pedro. Domicilio: na Azurduy de Padilla 649. Favor que agradece la familia ente.

LIVAR" S.A. DE SEGUROS

z paz del Señor y confortado con los auxilios de la Santa gión Católica ha dejado de existir el que en vida fue

Don ARMANDO VARELA MOLINA

(Q. E. P. D.)

men G. de Varela esposa; Edwin, Norah, Ramiro (ausente), Jorge Varela Franco, Rolando, Karina, Herbert Varela án hijos; Marcos Zegarra, Julia Rios de Varela, hijos ticos; primos, sobrinos, nietos y demás familia ruegan a amistades, Personal del Ministerio de Trabajo, Colegio de ntólogos, Ex-combatientes de la guerra del Chaco y as personas piadosas se dignen asistir a la traslación de restos mortales del Cementerio General el día de hoy rcoles 5 a horas 16. p.m.

rtejo fúnebre partirá de la Av. Kennedy N° 458.

or que comprometerá la gratitud de la familia doliente.

La Paz, junio de 1974

Misas

Asociación de exalumnas del Colegio de los Sagrados azones tiene el sentimiento de comunicar el sensible eso acaecido en la ciudad de Lima de su abnegada y rida maestra.

Sor MARIA RAFAELA RIVERA SANTANDER

(Q.E.P.D.)

vita a sus socias y personas amigas a la misa que en agio de su alma se llevará a cabo el dia de hoy a hs. 18 en apilla del Colegio.

La Paz, junio de 1974

olfo (ausente), Irma y Orlando, hijos; Isabel de Medina, ria Luisa, Carlos Colomo y Blanca de Sanz, hermanos; olfo Lizarraga, hijo político; las nietas, primos, sobrinos y nás familia de la que en vida fue ejemplar y abnegada dre Señora

FLORA COLOMO vda. de VERA

(Q.E.P.D.)

egan a Ud. (s) se dignen asistir a la misa de Requiem que ordando el 1er. año de su llorado fallecimiento y por el rno descanso de su alma mandarán a oficiar el dia jueves el presente a horas 11 y 15 a.m. en el templo de San Juan Dios.

asistencia a este acto de piedad cristiana comprometerá eterna gratitud de la familia doliente.

duelo se despide en la puerta del templo.

La Paz, junio de 1974.

esposa e hijas del que en vida fue ejemplar esposo y dre

Sr. EDUARDO VILLEGAS CARRASCO

(Q.E.P.D.)

egan a sus parientes, amigos y personas piadosas se nen asistir a la Misa que en sufragio de su alma y ordando los nueve dias de su llorado fallecimiento, man- celebrar el dia viernes 7 del presente a horas 10 en el plo del Monticulo, Sopocachi.

vor que agradecerá la familia doliente.

familia de la que en vida fue

Srta. MARTHA TORRICO BARRON

(Q.E.P.D.)

oga a sus parientes, amigos y personas piadosas se dig- n asistir a la misa que en sufragio de su alma y recordando los seis meses de su llorado fallecimiento, se mandará ciar el dia miércoles 5 a hrs. 19.00 en la Iglesia de Juan de Dios.

vor que comprometerá la gratitud de la familia doliente. duelo se despide por tarjeta.

La Paz, 5 de junio de 1974

. Justino Ugarte Sanchez y Teresa Martinez de Ugarte, dres, Teresa Viviana y Marcela Adriana, hermanas, abue- s. tios, primos y demás parientes del que fue:

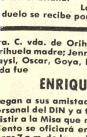

Niñito JUSTINO MARCELO UGARTE MARTINEZ

(Q.D.D.G.)

egan a Ud (s) se digne (n) asistir a la Misa de Angeles que en motivo de su sensible fallecimiento, acaecido el 31 de ayo del corriente año, se efectuará el dia jueves (6 de nio), a las 19 y 30 horas, en la Iglesia de Santo Domingo. anacacha esquina Bolivián)

familia doliente agradecerá su asistencia a este Acto de edad Cristiana.

La Paz, junio de 1974

duelo se recibe por tarjeta.

a. C. vda. de Orihuela, esposa; Casimira Pabón vda. de rihuela madre; Jenny, Maria y Enrique, hijos; Jorge, Froilán ysi, Oscar, Goya, hermanos y demás familia del que en da fue

ENRIQUE ORIHUELA PABON

egan a sus amistades y personas piadosas en especial al rsonal del DIN y a todos los camaradas de F.S.B. se dignen sistir a la Misa que recordando los seis meses de su falleci- ento se oficiará en la iglesia La Merced, el dia de hoy a ras 7 p.m. de la noche. Su asistencia será reconocida por la milia doliente.

duelo se despide en la puerta del templo. No circulan vitaciones especiales.

Diplomático del Vaticano viajó a Madrid invitado por gobierno

MADRID, 4 (AP) - El diplomático del Vaticano Agostino Casaroli viajó hoy a esta capital en visita oficial invitado por el gobierno español y de inmediato se entrevistó con el Arzobispo de Madrid, el Nuncio Papal y el Ministro de Relaciones Exteriores, Pedro Cortina.

El Secretario de Asuntos Públicos del Vaticano, aún cuando no se tenia agenda fija para su visita de tres dias, podria reunirse con la alta jerarquia gubernamental para tratar las relaciones entre la Iglesia y el Estado, incluyendo el Concordato de 21 años que gobierna las relaciones entre ambos poderes en este pais.

Fuentes de la Iglesia y el gobierno han sugerido la revisión del Concordato en linea con los cambios habidos en la Iglesia como resultado del Segundo Concilio Vaticano que se reunio de 1962 a 1965.

La Iglesia ha opinado que tanto ella como el Estado deben ceder los privilegios concedidos reciprocamente a través del Concordato.

Las relaciones entre la Iglesia y el Estado se deterioraron en forma grave cuando el obispo de Bilbao, Antonio Anoveros, sugirio que se diese mayor libertad a los vascos.

El gobierno acusó a Anoveros de haber cometido "un grave acto de ataque contra la unidad nacional española" y le ofreció enviarlo a Roma. El obispo Anoveros rechazó la acusación y aún es titular de la diocesis de Bilbao. Fuentes de la Iglesia dijeron que el caso podria ser tratado por Casaroli en sus conversaciones con los funcionarios españoles, incluyendo el Primer Ministro Carlos Arias Navarro y Cortina".

ADVERTENCIA

A nuestros clientes, especialmente Farmacias les hacemos saber que el Sr. ANTONIO ALVAREZ ha dejado de ser cobrador de SISMA LTDA.

La Paz, 4 de Junio de 1974

COMPAÑIA BOLIVIANA DE ENERGIA ELECTRICA S.A.

Bolivian Power Company Ltd.

Cortes de Energia para mejorar sus servicios.

Dia MIERCOLES 5 de junio, de Hrs. 9:00 a 10:30.
Zona ALTO OBRAJES, BARRIO MAGISTERIO, afecta a: Calles X, Y, Z y adyacentes.

Dia MIERCOLES 5 de junio, de Hrs. 8:30 a 10:30.
Zona VIEJO TINTO, afecta a: Av. 7 Enanos entre 3er. puente y calle Capitán Esprella y adyacentes.

TERRENO EN EL ALTO

Con preferencia en la carretera a Oruro, compramos 2.000 metros cuadrados.

Ofertas: a la Casilla N° 3676.

ADMINISTRADOR(A)

Se necesita una persona de edad media (35 a 45 años) para administrar un edificio de apartamentos. Se preferirá una señora con personalidad como para dirigir los servicios de mantenimiento a cargo de los porteros. Enviar pretensiones de sueldo y N° telefono para concertar entrevista personal a la casilla 2308.

REAL CLUB "LA SALLE"

El Directorio del Real Club "La Salle", tiene el honor de invitar a todos los socios a la reunión y coctail con motivo del sexto aniversario de fundación, que se efectuará el día jueves 6 del presente a horas 19 p.m., en su sede social.

La Paz, junio de 1974.

NOTICIA PARA HOMBRES

UN MODERNO MEDICAMENTO DEVUELVE EL VIGOR SEXUAL!

Estimula el optimismo y la claridad mental

La ciencia médica ha perfeccionado una fórmula que estimula las glándulas restaurando no sólo el vigor sexual, sino también logrando que la persona se sienta optimista, eufórica, de buen carácter y con mayor claridad mental para afrontar sus problemas de trabajo, desapareciendo en su mayor parte el cansancio físico y mental. Esta nueva fórmula se llama TONOSEX y es sorprendente su efectividad y rapidez proporcionando nueva vitalidad y nuevos brios juveniles a millares de hombres.

Si Ud. ha tomado otros medicamentos sin haber logrado los resultados deseados, pruebe con TONOSEX y jamás olvidará este consejo.

LA SEGURIDAD DE MI CAMIONETA ESTA EN:

DUNLOP

DISTRIBUIDORES SICASUD LTDA. AV. MONTES 523
EN EL INTERIOR AGENCIAS SICASUD

AVISOS ECONOMICOS

Departamentos Habitaciones

CARVAJAL.- Yanacocha 448. Habitaciones Isaac Tamayo anticrético, dos habitaciones Villamil de Rada otras distintas zonas alquiler anticrético. (5-6).

CARVAJAL.- Yanacocha 448.- Tel. 54862.- Departamento alquiler tres dormitorios dependencias, teléfono Av. Busch entrega inmediata. (5-6)

CARVAJAL.- Yanacocha 448.- Tel. 54862.- Departamento anticrético Av. República San Pedro.- Calle Corrales, otras zonas, solicite datos. (5-6)

NECESITAMOS URGENTE Departamentos en alquiler anticrético ventas casas y terrenos - Teléfono 52580 (5/47925)

"LUBRAVE" Pérez Velasco 775 Anticrético 2 habitaciones calle Munaypata (5-6/47920)

ANTICRETICO $b. 14.000.- una habitación pequeña primer pasaje Calle Paraguay N°. 5 Miraflores. (5-6/47913)

NECESITO Departamento pequeño. Fago hasta $b. 800.oo Ref. Teléfono 63896. (R)

CARVAJAL Yanacocha 448.- Tel. 54862.- Departamentos anticrético alquiler diferentes zonas, precios, solicite datos. Tres habitaciones dependencias Puerto Rico anticrético 23.000 vacía.- Habitación anticrético Isaac Tamayo entrega inmediata.- Habitación anticrético calle Suipacha 6.000.oo Tres habitaciones Yanacocha mixto 20.000 y 500 entrega inmediata. Otras habitaciones alquiler anticrético distintas zonas. (4-5)

CARVAJAL.- Yanacocha 448.- Tel. 54862.- Casas, departamentos,habitaciones, lotes necesito venta, anticrético alquiler propietarios no pagan comisión (4-5)

DEPARTAMENTO GRANDE Ofrezco $b. 2.400.oo Ref.: Teléfono 21584 o calle Castro N°. 1581 Buscar Sr Escóbar. Preferible en horas de la noche (R).

HABITACION Necesito una habitación en alquiler. Preferible en zona central. Ref. Evaristo Valle N°. 158 Preguntar por Sra. Angélica (R)

HABITACION INDEPENDIENTE Necesito habitación independiente, con bastante luz para estudio de pintura Ref. teléfono 23568 (R)

PERMUTO DEPARTAMENTO CENTRICO En propiedad horizontal, con un dormitorio, con un terreno Ofertas al teléfono 65154 (R)

RESIDENCIAL MADRID Ofrece habitaciones confortables, a precios módicos, en zona comercial de la Avenida Aroma. Dirección Calle Junín 6723 (al lado de Flota Continental).

DEPARTAMENTO EN ALQUILER, necesito, zonas San Pedro o Sopocachi. Teléfono 55354 (1o-5/CVC)

EN CALACOTO Departamento completo calle 8 contrato mixto teléfono 28721 (4-6/47843)

CARVAJAL.- Yanacocha 448.- Tel. 54862.- Departamento anticrético calle Ascarrunz Sopocachi vacío. Departamento Pedro Salazar anticrético. Otros departamentos, distintas zonas alquiler anticrético (4-5)

COMERCIAL SUR.- Yanacocha 428. Of. 10.- Dos habitaciones amplias, baño, cocina. Independiente. Anticrético Villa Fátima. (4-5)

COMERCIAL SUR.- Yanacocha 428.- Of. 10.- Departamentos Alquiler, anticrético Ofrece Zona Sopocachi. (4-5)

ANTICRETICO Doy habitación México 1548 (4-7/47844)

COMERCIAL SUR.- Yanacocha 428 Of. 10.- Necesita: Habitaciones, departamentos, casas. En alquiler, anticrético y venta. (4-5)

HOTEL ATLANTIC Avenida Armentia 321 Teléfono 22342 habitaciones individuales $b. 20.- Delegación convencional (77J/46881)

Ofertas especiales

VENDEMOS Turba, abono de plantas. Referencias Fábrica de Ladrillos "SAN JUAN" Teléfono 54540 (5-7/7)

OCASION Liquidamos clavos, calamina y para encofrados. Primera oferta, "GUBAR" Perez Velasco 775 teléfono 24249. (5/47911)

VENDO Lavadora eléctrica Referencias teléfono 83831 (5-7)

CONSIGNACIONES Recibimos consignación artefactos eléctricos, enseres casa. Mercado 1078 - oficina 10 teléfono 41782 PROGRESO (5/47907)

ESTABILIZADORES Para Televisión vendo ocasión. Mercado 1078, oficina 10 PROGRESO (5/47907)

OCASION VENDO REFRIGERADOR 8 pies Ref. ver y tratar calle EE.UU. 1068 entre Haiti y Honduras. (4-6/47838)

PIZARRA, primera calidad, pisos fachadas estufas. Final Prolongación Victor Sanjinés 121, teléfono 43131(1o-5/47813)

ECONOMISTAS Auditores, abogados, administradores de empresas, estadísticas, contadores generales e investigadores privados se ofrecen. Reserva y seriedad. Visite PROGEEC Ltda. Galerías Luz 3er. piso Of. 19. (R)

PRIVILEGIO INDUSTRIAL Ofrezco venta-explotación invento "UTILIZACION DE BENCIMIDAZOLCARBAMATOS para impedir DAÑOS CAUSADOS POR ACAROS A PLANTAS Y MATERIALES" B- 2692 Du Pont. Dirigirse a casilla 853. (4-5/47904)

Casas

VENDO CASITA Callejón Vanguardia, Otra Cumaná. Referencias Buenos Aires 1341 (5-6/47921)

CARVAJAL.- Yanacocha 448.- Tel. 54862.- Casa junta Buenos Aires anticrético y departamento misma casa vacía anticrético 40.000. Local alquiler para oficina, Kennedy vacía (5-6)

CARVAJAL Yanacocha 448.- Vende casa Chalet 3.000 mts. localidad Viacha apta para cualesquier industria, amplios galpones, ocasión cerca vía Férrea (5-6)

VENDO Casa grande. Referencias Carrasco 1400 esquina Busch 1718 (5-12/47909)

CARVAJAL.- Yanacocha 448.- Tel. 54862- Casa junta Obrajes, Bella Vista anticrético tres dormitorios, dependencias, teléfono, entrega inmediata. Casa junta Obrajes Alto nueva por estrenar anticrético (5-6)

VENDO CASA Dos frentes 8 habitaciones Tembladerani. Referencias Chuquisaca Callejón Agustín Rada 130 teléfono 64744. (5/47914)

CARVAJAL.- Yanacocha 448.- Vende casa Vicente Ochoa, lugar comercial dos pisos almacenes.- Casita prolongación Gallardo. Calle Lino Morales, ocasión. Otras casas distintas zonas. (5-6)

COMERCIAL SUR.- Yanacocha 428.- Of. 10.- Vende Casas. Villa Victoria. Villa Copacabana. Villa Armonía. Zona Central (4-5)

COMERCIAL SUR.- Yanacocha 428. Of. 10.- Casa Villa Victoria. Vende. Departamento completo, patio, jardín. (4-5)

CARVAJAL.- Yanacocha 448.- Telf. 54862.- Casas, vende desde 20.000 hasta 1.000.000 $bs. distintas zonas (4-5)

CARVAJAL.- Yanacocha 448.- Tel. 54862.- Casa junta anticrético Alto La Paz ciudad Satélite 15.000 (4-5)

NECESITO CASA JUNTA.- mo tres dormitorios, Preferible Miraflores o Sopocachi Ref. Teléfono 60136. (r).

CARVAJAL.- Yanacocha 448.- Tel. 54862.- Casa calle Bravo, Gran Poder vendo ocasión (4-5)

CARVAJAL Yanacocha 448.- Tel. 54862.- Vende casa Pura Pura cerca Papelera 45.000 ganga vacía.- Casa final Buenos Aires para Colectivo 15 o anticrético 30.000 ocasión. (5-6)

"LUBRAVE" Pérez Velasco 775 Venta casa.- Avenida Quintanilla Zuazo. (5-6/47920)

"LUBRAVE" Pérez Velasco 775 Necesitamos venta casas, terrenos, anticréticos, alquileres.- (5-6/47920).

NECESITO CASA DE 2 Departamentos pequeños, contrato mixto, ofrezco $b. 60.000.- y $b. 1.000.- Referencias T.A. 24494 de lunes a viernes. (5-10)

NECESITO CASA Pequeña o departamento 2 dormitorios en alquiler necesariamente con garaje llamar al teléfono 83389 (R)

CARVAJAL.- Yanacocha 448 Vende casa nueva por estrenar Alto Obrajes, tres departamentos, dependencias garaje, o propiedad horizontal, anticrético un departamento 100.000 ocasión (4-5)

INMUEBLE Vendo Avenida Illimani 1788, apropiado para industria, entrega inmediata. Referencias Galería Luz Of. 19 Dr. Baldiviezo, sin intermediarios. (4-6/47848)

CARVAJAL.- Yanacocha 448.- Tel. 54862.- Casa junta y departamento anticrético Buenos Aires entrega vacía (4-5)

Tocadiscos TV-Radios

APARATO CUADRAFONICO 4 en 1 de 4 parlantes Tel. 21584 o calle Castro 1581 Sr. Escóbar (r).

VENDO aparato stereo, 4 en 1200 Wats Marca Silvania, parlantes con suspensión de aire Ref. Tel. 41944 (r)

Préstamos Dinero

DOLARES COMPRO Teléfono 56566 (4-6/T)

URGENTE NECESITO Primera hipoteca $b. 5.000 papeles saneados Mariscal Santa Cruz 1392 - Relojería (5/47917)

CARVAJAL.- Yanacocha 448.- Tel. 54862.- Dinero presto desde 5.000 hasta 100.000.- Dólares desde 100 hasta 10.000 sobre joyas desde 1.000 adelante asimismo necesito capitalistas no pagan comisión Reserva absoluta (4-5)

PRESTAMOS SOBRE JOYAS, Hipotecarios 5.000 hasta 100 000.- Mercado 1078 Teléfono 41782 - PROGRESO (5-6/47919)

CARVAJAL.- Yanacocha 448.- Dinero necesito sobre primera hipoteca casa Miraflores, otras sumas misma operación hipotecaria y sobre joyas (5-6).

"LUBRAVE" Pérez Velasco 775 Necesitamos dinero para Préstamos. También necesitamos Socio Capitalista. (5-6/47920)

"LUBRAVE" Pérez Velasco 775 Préstamos de dinero sobre hipoteca, joyas (5-6/47920)

Propiedades Terrenos

CARVAJAL.- Yanacocha 448.- Tel. 54862.- Vende lote Sopocachi calle Armaza 245 mts. cercado habitación ocasión. Otros lotes distintas zonas (5-6)

"LUBRAVE" Pérez Velasco 775 Terreno venta.- Prolongación Sucre Calle Huchumayo (5-6/4792)

COMPRAMOS TERRENO Para urbanización entre 50.000.- y 100.000.- mts. cuadrados. Escribir indicando referencias a casilla de correo 7169 La Paz, (5-10)

VENDO TERRENOS de 209 metros, cada uno, en la zona de Alto Calacoto. Preguntar entre 16 y 19 por el Sr. Siles. Teléfono 84493. (R)

EN IRPAVI VENDO, 600 metros. Ref. 26316- 64819 precio ocasión. (2-5/47829)

CARVAJAL.- Yanacocha 448.- Tel. 54862.- Vende hermoso lote Guerrilleros Lanza 630 mts. con construcciones excelente ubicación Ocasión (4-5)

VENDO TERRENO 300 M2 Alto Obrajes una cuadra antes de la Construcción de la Normal preguntar al Sr. Serrano calle Colombia 255. (4-6/47850)

CARVAJAL.- Yanacocha 448.- Tel. 54862.- Vende lote Sopocachi calle Armaza cercado, 245 mts. ocasión motivo viaje.- Lote Achachicala 215 mts., calle 4 cerca av. Ramos Gavilano ocasión 19.000 ganga.- Lote Achumani 1.000 mts. lado Club Alemán ocasión Otros lotes distintas zonas. Lote Obrajes 100 mts. 20.000.

Varios

GRATIFICACION, se dará buena gratificación a la persona que devuelva documentos del Sr. Eduardo Cáceres Ledo. Referencias teléfono 83126.

OFICINA ALQUILO 350.- $b. Avenida Montes 775 (5-6/47910)

VIGAS De pino oregón, de 1 metros de largo. Tel. 42398. Sr. Fortunato Rodríguez. (R)

VENDO Muebles para niños, máquinas de calcular "Brunswiga" nueva, tocadiscos, estereofónico "PHILIPS" Alfredo Ascarrunz 2595. (5-6/47918)

COMERCIAL SUR.- Yanacocha 428. Of. 10.- Vende Hotel nuevo COPACABANA. Entrega inmediata. Se aceptan ofertas. (4-5)

VENDO CATRES Tipo camarote $b. 1.700.oo Ref: Calle Linares 968. Ref. Sra. Aidée Aguirre. (R)

URGENTE LIQUIDO Refrigeradores, cocinas, lavadora y secadora de ropa, máquina de coser, escribir, alfombras, piano VARIOS. Ref. Av. Ecuador 2186.

COMPRO LATAS Vacías de leche. Referencias Pasaje Kuljis 541 (R)

VENDO CINE Ocasión en pleno funcionamiento en zona popular, por motivo de viaje, o cambio por movilidad. Referencias teléfono 20497 (EVF).

COMPRO APARATO DE REMO PARA GIMNASIA, referencias teléfono 41351 (30-7/M)

COMPRO BASTON, metálico importado suelta Ref. Edificio Esperanza (Ascensorista).

CERAS "JUHO" Fábrica de ceras "JUHO" ofrece su producto por mayor y menor Referencias Pasaje Kuljis 541 (R)

RESIDENCIAL SOPOCACHI Vinchentti 990 Teléfono 28079. Ofrece confortables dormitorios llenos de sol. Pensión ropa lavada (31-6/47731).

Teléfonos

CARVAJAL.- Yanacocha 448.- Tel. 54862.- Teléfono alquiler instalado San Pedro (5-6)

TELE-ELECTRO MUNDIAL. Reparaciones - Radiolas - Refrigeradores - calefones - cocinas Gas, Eléctricas de toda marca. GARANTIZAMOS teléfono 62952 (4-17/T)

SE VENDE Teléfono particular. Ref. Teléfono 64763. (4-6/47847)

Revistas Libros

NUESTRA OFERTA

LAZARO- Literatura Española y Contemporánea.

SARTHE- Literatura y Arte SANCHEZ, L.A.- Escritores Representativos de América - 3 tomos.

MONTENEGRO- Escritores Inmortales. De Aristóteles a Von Braum

LOS TITANES de la Literatura Infantil

GAOS - 30 Siglos de Literatura

GISBERT Y CIA. S.A.

Librería - Papelería - Editorial

Casilla 195
La Paz

COMPRO REVISTAS, Misterix, Gran Bonete, Frontera y Hora Cero. Tel. 26643. (Tardes) R.

"VIDAS ILUSTRES", compro ejemplares del 1er número al último. Tel. 26643 (Tardes) R.

COMPRO Curso C C C Alemán Tomo 1. Referencias teléfono 23007. (5-6/T)

LA MEJOR LITERATURA Lo más selecto de la literatura boliviana, Premio de Cultura 1973, del escritor Porfirio Díaz Machicao: "El estudiante enfermo", "Vocero" e "Historia del rey chiquito". Librería Difusión, Av. 16 de Julio 1601.

Vehículos

VENDO TAXI, "Plymoth" ocasión modelo 49 Ref. Edificio Esperanza (ascensorista).

COMPRO JEEP Con preferencia "Ford Bronco" Modelo 1972 adelante. Al Contado. Teléfono 22803 (5-8/47927).

SIMCA Compro piñón y corona de auto Simca Ref.: teléfono 27591.

VENDO Auto Chevrolet 58. Teléfono 24331 de 9 a 15. (4-5/47842)

CARVAJAL.- Yanacocha 448.- Tel. 54862.- Mercedes Benz 60 vendo. (4-5)

VENDO CAMIONCITO "INTER" 1500 cuatro toneladas Ver y tratar Av. Busch N°. 654 media cuadra antes Plaza Villarroel (4-6/47839)

Orquestas

LOS "PEQUENINOS" Orqueta Electrónica. Teléfono 50556 - 65343 (3-9/47834)

ORQUESTA. Para sus fiestas. Teléfono 53220. (26-5/47616).

ORQUESTA Para sus fiestas 53220 Luis Viera R. (5-14/47915)

ORQUESTA "L. M." Garantía y calidad teléfono 21141 (4-7/47832)

VENDO LAVADORA Para 4 kilos, andador catre 1 1/2 plaza Obrajes calle 11 N°. 612 (5/47922)

Restaurant y Bares

CRIOLLISIMOS PLATOS FRICASE, CHORIZOS, CHICHARRON, Diferentes sandwiches al Speedy Colombia 153 (4-6/47840)

PENSION FAMILIAR Atención vecinos de Seglencoma bajo, atiende pensión familiar buena y económica enviada a domicilio. Solamente almuerzo Referencias teléfono 82435 ó Av. A. Michel 7468. (4-6/JR).

PENSION FAMILIAR Restaurant "ILLIMANI" recibe pensionistas. Atención de desayuno, almuerzo, cena y platos a la carta. Atendido por su propietaria. (R).

Repuestos

VENDO CARBURADOR A medio uso y en perfectas condiciones para motor VOLKSWAGEN 1500 - Ref. teléfono 41125 de 10 a 12 Sr. Maldonado.

OCASION VENDO MOTOR "Austin" Semi-nuevo. Referencias Casa de Repuestos. Avenida Buenos Aires N° 460 frente VITA. (31-9/47737).

Antigüedades

PUERTAS TALLADAS Antiguas compro, teléfono 83439 (31-5/T).

ANTIGONOVO En galería Luz le ofrece los mejores muebles tallados en platería 10% descuento. 5-9/47908)

ANTIGUEDADES Compro precio de coleccionista, teléfono 83439 (31-5/T).

WINCHESTER ANTIGUA Compro, trabucos espadas otros teléfono 83439 (31-5/T).

Técnicos

REPARAMOS TELEVISORES En su domicilio con GARANTIA Teléfono 56551 (5-8/47926)

PLOMERO Instalaciones y reparaciones, sanatorios y calefones. teléfono 56517. (5-8/4792)

TECNICO EXTRANJERO Repara televisores Radios a domicilio Teléfono 29576 (4-6/T)

PASCUAL Pintor de interiores y exteriores llamar al teléfono 62307. (3-6VI/T)

TELE-SERVICIO, reparación de televisores, radios y tocadiscos y eléctricos en general. Laboratorio calle Cochabamba No. 140 a domicilio teléfono 83443 - 65117(28-11/T)

Ropa

VENDO Ropa poco uso, cama cuna, cuja, tocador y otros Referencias Manco Kapac 189 interior Sra. Ruth (R)

Tiendas Kioscos

ANTICRETICO ó mixto doy tienda calle Linares Teléfono 50249 (4-6/T)

CARVAJAL.- Yanacocha 448. Tel. 54862.- Tiendas Tamayo anticrético Kennedy alquiler. Tarapacá cerca Garita anticrético, otras distintas zonas. calle Ingavi amplia alquiler. (4-5)

CARVAJAL.- Yanacocha 448.- Tienda amplia alquiler calle Ingavi lugar comercial entrega inmediata vacía. Otra Av. Baptista cerca Cementerio (5-6)

CARVAJAL.- Yanacocha 448.- Tel. 54862.- Tienda Diego mixto entrega vacía otras tiendas distintas zonas. (5-6)

Empleados

PAGAMOS BUEN PRECIO. Necesitamos tejedores a máquina. Dirigirse Genaro Sanjinés 842 horas 11 - 12 y 15 - 18. (5/47912)

SE NECESITA COCINERA Con certificados. General Lanza 1866 Teléfono 22400 (4-5/47906)

JOVEN Se ofrece como dibujante llamar teléfono 29270 de Hs. 15 a 18 PM. (C)

VENDEDOR, de repuestos de motocicletas PRECISO (inútil presentarse sin conocimientos .)Ref. Riobamba esq. Boquerón 6S (27-5-74)

Máquinas

COMPRO Máquina de escribir teléfono 52580 (5/47925)

COMPRO Maquinas de coser, escribir, radiola, refrigeradores, acordeones, bicicletas, y joyas. Tel. 26572. (R)

MAQUINA DE COSER, vendo máquina de coser a pedal. Re. Castro 1695 Sr. Benedicto Quiroga. R.

COMPRO MAQUIÑAS Fotográficas y de escribir. Socabaya 340 4°. piso Of 406 (4-7/47831)

Muebles

MUEBLES Comedor, dormitorio, formicados, livings. FACILIDADES Almirante Grau esq. Yacuma N°. 1306 (5-6/47916)

EN VENTA, muebles usados, cuna de madera, camas literas, tocadiscos, Pedro Salazar - 517 preguntar Sra. Natividad de 9 a 12 horas. (4-8/47845)

EN VENTA, una cuna metálica en buen estado. Calle Pasoskanqui esquina Brasil (Sr. Efraín, carpintería - lado vidriería) M.

ORURO

VENDO PERFORADORAS ATLAS B.B.C. 24 reacondicionadas. Referencias casilla 597 teléfono 51576 ORURO. (4-6/47748)

VENDO MAQUINARIA MINERA NUEVA Molino de bolas 3 x 3 tipo A completo. Chancadora 5 x 6 tipo H Jig Duplex 8 x 12 marca Denver. Referencias casilla 597. ORURO Potosí 761 teléfono 51576. (4-6/47746)

COCHABAMBA

EN COCHABAMBA VENDO DOS LOTES 462 y 635 m2. en Paradisiaca Zona SARCO ocho dólares metro Referencias Torrico Teléfono 6558 COCHABAMBA (4-7/8446)

VENDO EN COCHABAMBA Chalet y casita confortables. Facilidades de pago. Llamar Vasquez teléfono 2829 COCHABAMBA. (5-8/47841)

AGENDA

PRESENCIA Av. Mariscal Santa Cruz - Edif. Esperanza CENTRAL Tel. 40460 - 41125 y 52180 - GERENCIA: Tel. 52172. PUBLICIDAD: Tel. 52178 REDACCION: Tel. 51998- Casilla 1451- Cajón Postal 3275.

FARMACIAS DE TURNO
DEL 1 AL 5 DE JUNIO

Santa María, Bolivar N° 735. Tel. 41662.- Brasil, Av. Busch-Bustillos Tel. 28709.- Rosario, Av. Mariscal Santa Cruz N° 930, Tel. 29622.- Bustillos Rodríguez Linares. Tel. 23690.- La Salvación, Av. Buenos Aires N° 1 Tel. 22235.- Sopocachi, Plaza España N° 2698, Tel. 29979.- La Estrella, Tito Yupanqui (villa Copacabana) Tel. 35241.

FARMACIAS DE TURNO PERMANENTE

OBRAJES, Plaza Franz Tamayo Tel. 82081- Obrajes.- SAN CARLOS Av. República N° Tel. 20222 Villa Victoria.- VERA CRUZ, Av. Antofagasta No. 100 Tel. 58107 Alto de La Paz.- CRISTO REY, General Lanza 2110 Tel. 27534 Sopocachi Alto.

TELEFONOS DE URGENCIA

BOMBEROS 119.- ASISTENCIA PUBLICA 118-22111.- RADIO PATRULLA 110.- TRANSITO 26148.- SAMAPA 26628-26548.- ENERGE 54357.- TELEFONOS (RECLAMOS) 113.- INFORMACIONES 104.- HORA EXACTA 117.- LARGA DISTANCIA-EXTERIOR 559O7-09 INTERIOR 20402-03.- HOSPITAL DE CLINICAS CENTRAL 22821- 22 AASANA 59333-59310.

FLOTAS

TRANS-SERVICE LTDA. Alto de la Alianza N°. 757 Tel. 42 TRANSPORTES "EL CHAPACO" Chuquisaca 368 Tel. 40 TRANSPORTES UNIVERSO, Av. Montes 638 Tel. 42831.- TRA PORTES SAMA, Murillo esq. Graneros Tel. 28462. TRANSPOR PULLMAN BOLIVIA, Plaza Alonso de Mendoza, teléfonos 55854- 2 ANDINO, León de la Barra 360 Tel. 20471.- BERMEJO, Av. Pando 14 28981.- COPACABANA, Av. Montes 671 Tel. 29861.- COPACABANA 2 Montes 620 Tel. 20477- 40461.- LAURO, Av. Camacho 1223 Tel. TRANSPORTES PILLMAN'S, Figueroa esq. Tiquina Tel. ALIAGA, Av. Montes 700 Tel. 26357.- URUS, Bozo 194 Tel. TRANSPORTES SAN CRISTOBAL, Plaza Alexander 196 Tel. 41076.- FLOTA YUNGUEÑA, calle Cornejo No. 157 Tel. TRANSPORTES TARIJA, Pinilla 37 Tel. 28911.- TRANSPO VICTORIA, Emilio Calderón 963 (Gran Poder) Tel. 56599.- T PORTES ABARO, Plaza Alonso de Mendoza 242 Tel. 270896.- M BUSES KIRQUINCHO, Bozo No. 54612.- TRANSPORTES MENDEZ, Chuquisaca 628 Tel. 29651.- TRANSPORTES TUNARI Bozo No. 108 Tel. 40375.- TRANSPORTES MANCO KAPAC Tumusla 983 (Hotel Tumusla).- "DORADO ORIENTE", Pullman calle Bozo 106 Tel. 40375.- TRANSPORTES RIVEROS, (a Copa Av. Montes 460 Tel. 28984.- EXPRESO PANAMERICANO Servicio: Potosí- Sucre- Villazón. Dirección calle Bozo No. 167 20603.

EMPRESAS AREAS

LLOYD AEREO BOLIVIANO, Tels. 54649- 52132- 55769- 5131 59053.- LUFTHANSA, Tels. 20302- 25780- 56499- 59809.- AEROP Tel. 59151.- AEROLINEAS ARGENTINAS, Tel. 30792- AVIAN 43909- 40863- AIR FRANCE, Tel. 51740- LAB, Tel. 28536 - 42985.- SWISSAIR, Tel. 28924.- PANAM, Tels. 54117- 41863.- 26387.- VARIG, Tel. 21460.- ECUATORIANA, Tel. 54473.- IBER 20270- 24378.- ALITALIA, Tel. 23496.- B.O.A.C., Tel. 55541.- C PACIFIC, Tel. 55241.- SOUTH AFRICAN AIRLINES, Tel. 55 TISH- CALEDONIAN, Tel. 55541.

BRANIFF INTERNATIONAL

VENTAS-INFORMES, Tels. 21100- 21105.- AEROPUE 59262.- CARGA, Tels. 59515- 59512. ESTACION CENTRAL, 53410.- ESTACION GUAQUI, Tel. 868.

Micronoticias

.BUENOS AIRES, JUN. 4 (AFP)- Una poderosa bomba estalló esta madrugada en la fábrica de fideos "Matarazzo", en el Barrio de Villa Urquiza, ocasionando daños materiales informó la policía.

Si bien no se informó oficialmente, se estima que una persona resultó herida.

Dicha empresa mantiene desde hace algún tiempo un conflicto con su personal que solicita mejoras salariales.

.BUENOS AIRES, 4 (AP)- El nuevo embajador brasileño Joao Batista Pinheiro presentó hoy sus credenciales al Presidente Juan Perón.

Asistió al acto en la casa de gobierno el Canciller Alberto Vigna.

.WASHINGTON, JUN. 4 (AFP).- El Presidente Richard Nixon visitará Oriente Medio del 12 al 18 del corriente mes y realizará un itinerario preciso en diversos países, anunció hoy aquí la Casa Blanca.

Nixon visitará del 12 al 13 de junio Egipto, del 14 al 15 Arabia Saudita, del 15 al 16 Siria, del 16 al 17 Israel y del 17 al 18 Jordania.

.PARIS, (AP)- El ex-presidente del Brasil, Emilio Garrastazú Médici, visitó hoy Chartres y Versalles, continuando sus visitas turísticas en Francia.

Médici acompañado por su esposa, llegó el sábado a París en uno de los vuelos de prueba del avión supersónico "Concorde".

.WASHINGTON, 4 (AP)- El Embajador de Nicaragua, Guillermo Sevilla Sacasa, recibió anoche la orden de Homayoun que le confirió el Cha de Irán.

EN COCHABAMBA, LINDO LOTE en barrio urbanizado VENDESE. Teléfono 52095 (R)

El embajador Zahedi destacó l diplomático nic mostrado siempr

.NUEVA DEL La Primer Min Gandhi se rom caerse de un c aquí.

El accidente una cabalga Indira Gandh labores de Sir Himachal al

.ROMA, 4 mexicano en vino, fue el del Ir Latinoamer

Trevino, a su colega Peusitua, Cámara de Gobernad Tamaulip

.PARI botrenes Estados San Luis anunció

Un pe constru talleres (ANF) años Chicas

La norte tre un ac para turbo Méx

La Unid frar pur uti exi

CAMIRI

CHALET EN VENTA Con jardines y árboles frutales en la ciudad de Camiri apta para oficinas o sede social. Referencias teléfono 22748 de horas 12 y 30 a 13 y 30 y de 19 adelante. Casilla 5281 La Paz.

POTOSI

EN POTOSI Se extravió la libreta N°. 3482 del Banco del Estado, extendida a favor Alimentos y Servicios Ltda. Por haberse extendido la duplicada, la citada libreta queda nula. (4-6/P)

BUSC

Con grati

Se gratificará con la suma proporcione información f sobre el paradero de

José

Serrano

natural de Sucre, Piloto estatura, pelo castaño, ojo peso.

Enviar datos a Av. Camach Teléfono N° 21441 La Paz

...OK CINES TV

GUILO Tel. 22191

...e, Tanda y Noche MARIA ...IDO REINA DE ES... ...además noticiero ES... ...DE ESPAÑA. Matinée ...00, Tanda y Noche 9.00, 11.00.

Tel. 23535

...e. Tanda y Noche LA ...ICION SINIESTRA. ...e 7.00, 9.00, Tanda y ...9.00, 11.00.

Tel. 53842

...e. Tanda y Noche UNA ...A EN EL TECHO. Prohi... ...ra menores de 21 años. ...e 7.00, 9.00, Tanda y ...9.00, 11.00.

...LORES Tel. 53159

...e doble CON TODOS MIS ...MIENTOS y FIERAS ...NAS, Tanda y Noche do... ...ON TODOS MIS SEN... ...NTOS y LAS PILDORAS

Tel. 29704

...e, tanda y noche "LA BA... ...A POR BERLIN" ...e, tanda y noche 6.00.

...RSO Tel. 42660

...e, Tanda y Noche ES... ...APAJAROS. Matinée, ...y Noche.

...OSTO Tel. 23829

...e, Tanda y Noche (Sólo ...es de 18 años) LA ...IDRIA.

...DA Tel. 50252

...e. Tanda y Noche LOS ...ADORES DEL FUEGO ...CHIVO SECRETO.

...RALDA Tel. 52454

...e, Tanda y Noche fun... ...dobles EL SATANICO DR. PHIBES y EL PROFESOR TIRABOMBAS.

MONJE CAMPERO Tel. 23333

Matinée, Tanda y Noche LA ORGANIZACION.

TESLA Tel. 53803

Matinée, Tanda y Noche EL CONDE DRACULA.

PRINCESA Tel. 51821

Matinée LOS DESAFIOS DEL LUCHADOR CHINO, Tanda y Noche CABARET. (Prohibida menores de 18 años).

CENTER Tel. 22026

Matinée doble LA REBELION DE LOS PRETORIANOS y DJANGO NACIDO PARA MATAR, Tanda y Noche doble YO AMANTE y LA REBELION DE LOS PRETORIANOS.

MEXICO Tel. 26867

Matinée, Tanda y Noche doble MARIA y ENTRE MONJAS ANDA EL DIABLO.

ILLIMANI Tel. 42755

Matinée, Tanda y Noche doble PINOCHO Y LA BALLENA DEL ESPACIO y CUANDO ES PRECISO SER HOMBRE.

BUSCH Tel. 53694

Matinée, Tanda y Noche OCANGACEIRO y UN PUESTO AL INFIERNO.

IMPERIO Tel. 40451

Matinée, Tanda y Noche dobles LA BALADA DE DJANGO y LA BOXEADORA CHINA

VARIEDADES Tel. 24071

Matinée EL BOXEADOR DE SHANGHAI y NOCHES PLACENTERAS, Tanda y Noche EL BOXEADOR DE SHANGHAI y LOS MALVADOS DE SAN PAULI.

BOLIVAR Tel. 75051

Matinée, Tanda y Noche LUCHA SANGRIENTA DE VIDA Y MUERTE.

MURILLO Tel. 52647

Matinée Hs. 2.45, Tanda y Noche JOKER.

EBRO Tel. 42939

Matinée, Tanda y Noche doble EL SHERIFF ATRAPADO y LOS PROFESIONALES.

Convenio para la venta de buques destinados a Cuba

BUENOS AIRES 4 (Inter Press Service) - Los astilleros argentinos "Príncipe, Menghi y Penco", suscribieron con la compañía de navegación "Mambisa" de Cuba, un contrato para la venta de cuatro buques de aproximadamente 15.000 toneladas, con opción a dos más. La venta significa para el país un ingreso de 43 millones de dólares en divisas.

La entrega de las cuatro unidades está prevista para agosto de 1976, marzo de 1977, octubre de 1977 y mayo de 1978.

Federico Menghi, director del astillero, dijo en conferencia de prensa que el contrato entrará en vigor cuando se arbitren, por parte de las autoridades de los dos países, una serie de disposiciones complementarias que harán factible la operación. Esas medidas deberán dictarse dentro de los 40 días, a contar de la fecha en que fue suscripto el convenio.

Agregó que el convenio en cuestión, sumado a dos más suscriptos con otros astilleros del país, coloca definitivamente a la industria naval argentina a un nivel internacional en la materia.

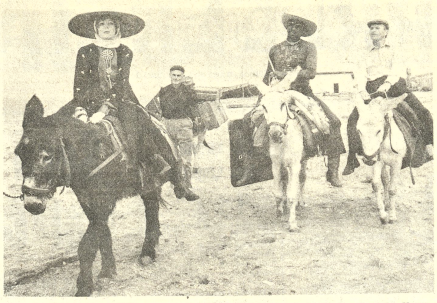

VIAJES CON MI TIA un film que cuenta con el aporte de Maggie Smith, Lou Gossett y Henry Mac McCowen. Todos ellos cabalgan en la escena para reunirse con un hombre de negocios para venderle un cuadro de pintura que fue robado.

LONGINES

Más de 100 años de tradición en relojes

Distribuidores en Tarija:

Salazar y Cía.
Methfessel y Co.

DANIEL EL TRAVIESO

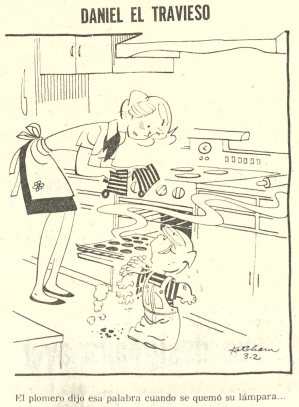

El plomero dijo esa palabra cuando se quemó su lámpara...

...Y ELLOS SE JUNTAN

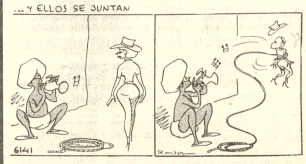

JUSTO Y FRANCO

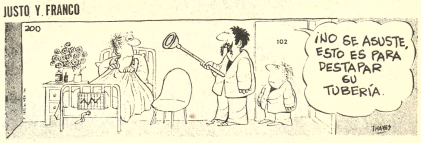

MAKIA DE ORO

APARTAMENTO 3 "G"

MARK TRAILL

JEFF COBB

PICAPIEDRA

EL TRITURADOR

DINO DE LAURENTIIS Presents
CHARLES BRONSON
in a MICHAEL WINNER FILM
más CRUEL y VIOLENTO, cuando ataca el bajo mundo tiembla !!

De libro: A Complete Stake of Death de John Gardner
De COLUMBIA PICTURES
COLOR The Stone Killer
Con
GERALD WILSON
Producido y Dirigido por MICHAEL WINNER
MARTIN BALSAM

PROXIMO TITANICO ESTRENO Cine UNIVERSO

oney Pomer PERSONIFICANDO DE NUEVO AL DETECTIVE TIBBS, SE ENFRENTA AHORA AL TENEBROSO MUNDO DE LAS DROGAS...!

BARBARA McNAIR
GERALD S. O'LOUGHLIN

"LA ORGANIZACION"
COLOR

HOY Cine MONJE CAMPERO

PARA DELEITE DE TODOS ¡¡ VUELVE !!

AMOR SINCERO DE LOS JOVENES QUE LOS PADRES NO COMPRENDEN

ORNELLA MUTI ALESSIO ORANO
eastmancolor
EXPERIENCIA PREMATRIMONIAL
PETRA MAS
ISMAEL MERLO MABEL CARR CARLOS LEMOS
DEJA CHIQUITA A: "ADIOS, CIGÜEÑA, ADIOS"
MAÑANA
CINE PARIS

DETERGENTES PATRIA y AVA CON MILLONARIOS REGALOS y 14.000 hermosos premios de bazar y cosméticos!

CANJE DE PREMIOS
COCHABAMBA: Quimbol S.A. San Martin 6410
SANTA CRUZ: Fischer y Cia. - Beni - Arenales
ORURO: Almacenes Campero Pagador 1532
SUCRE: Ivo Matulic - San Alberto N° 2
LA PAZ: Fca. Jabones Patria S.A. - Federico Zuazo 1950
POTOSI: Carlos Camberos.

AHORA! BUSQUE SU CUPON REGALO DENTRO DE LAS BOLSAS

Los premiados llevan impreso el regalo a que tiene derecho. Si su cupón no tiene premio al reverso va un valioso consejo para su hogar.

alumag
ANTI-ACIDO
Cada tableta 45 Ctvs.
en todo el país.

PRESENCIA
Deportes
La Paz, Bolivia, miércoles 5 de junio de 1974.

resfríos...gripes
ANTIGRIP
COMPUES
cada tableta 60
en todo el país.

Clodoaldo eliminado del plantel de CBD

St. BLASIEN, ALEMANIA (AP).- El crack brasileño Clodoaldo aparece durante uno de los últimos entrenamientos cuando aún alentaba posibilidades de continuar en el planter. Su lesión recrucedió en los últimos días y quedó afuera (RADIOFOTO DE AP ESPECIAL PARA PRESENCIA).

Los aprestos para congreso de la "FIFA"

Francfort, 4 (AP).- Los ejecutivos de la Federación Internacional de Fútbol Asociación (FIFA) comenzaron a llegar hoy a esta ciudad escenario del congreso de esa institución mundial del fútbol.

Ramón Coll, de Costa Rica, ejecutivo de la FIFA y de la Confederación Centroamericana y del Caribe de Fútbol (CONCACAF), y dirigentes haitianos de esa organización regional se encuentran ya en Francfort.

Se espera la llegada esta tarde del presidente de la FIFA y candidato a su reelección, Sir Stanley Rous, George Schwartz de Canadá, Alfonso Senior de Colombia e Hidalgo Rojas de Ecuador.

El resto de los delegados al congreso de la FIFA y ejecutivo de esta organización llegarán en el curso de la semana.

Será realidad concreci del Gran Premio Nacio

Costo de la carrera será de 600 mil

Será un hecho la realización del "Gran Premio Nacional Automovilístico Gral. Hugo Banzer Suárez" entre fines de agosto próximo o principios de septiembre y la financiación total alcanzará la suma de 600 mil pesos bolivianos.

La declaración la hizo ayer el Ministro de Información y Deportes -Guillermo Bulacia Salek- en conferencia de prensa realizada en su despacho y luego de su retorno del Departamento del Beni.

Bulacia Salek demandó la cooperación de la prensa nacional para hacer posible la realidad de la mencionada competencia que deberá recorrer 3.118 kilómetros de territorio patrio lo cual significará el progreso vial del país en vista de que los caminos serán atendidos permanentemente.

Por otra parte el Ministro Bulacia, dijo que por esta única vez el Estado no subvencionará económicamente a la mencionada carrera y que por el contrario apelará a la buena voluntad de empresas públicas y privadas dedicadas a la importación de vehículos, repuestos y diferentes accesorios para este tipo de actividades.

Por el momento -dijo el ministro- ya se tiene asegurada la cooperación económica de la Prefectura y la Alcaldía de Sucre. Se espera también la contribución espontánea de otras autoridades políticas del interior del país que actualmente ocupan funciones de prefectos y alcaldes respectivamente.

Bulacia Salek manifestó además que en el curso de esta semana se reunirá con los empresarios de firmas importadoras exponerles el acuerdo existente tactos p vorable representar accesorios el país. Prem "Gran Premio total- llevará las firmas empresa na

INFRAEST

Refiriéndose fraestructur el país, Salek, que solo instant obras adela vadas del pueblo

Dijo que Trinidad ha con enorme buena volun jores días autoridades Trinidad acuerdos pa construcción olímpica y club de tenis da la cole parte se iluminación departamen Salek Bulacia billar". truirá un ce procederá complejo de En el mis dijo el mi pronto se pr reglamentac en el estadi

En lo que dijo que el lamente Organizador verá la fo obras en b blaciones cimiento Pando y er único a la c suma muy encarar el Por ponderó el Comités de ferentes de dieron sus in de infraes Alabó al de Chuquisa contribuirá medio de destino a inf

Bolívar retiró delegado de la Asociación de Fútbol de La Paz

AFLP protestará fallo de la FBF

Bolivar retiró su delegación del Consejo Central de la Asociación de Fútbol de La Paz por no estar de acuerdo con el fallo emitido por el Tribunal de Penas de la FBF. Su delegado fundamentó su alejamiento de la AFLP, manifestando que el fallo del tribunal es un "funesto precedente" y que de ninguna manera el club Bolivar puede convalidar con su presencia el acatamiento de los fallos de dicho tribunal".

Aclaró sin embargo, que seguirá en competencia, pero que esta situación debe merecer el análisis frío en el cual los dirigentes del fútbol deben madurar y velar por la superación de este deporte.

La reunión del Consejo Central fue calificada, empero primó el buen criterio de los dirigentes, quienes evitaron situaciones que tal vez habrían provocado una crisis general.

PROTESTA

Tal como lo anunció ayer primicialmente PRESENCIA, el fallo sobre el partido The Strongest-Mariscal Santa Cruz, fue acatado por el hecho de que sus fallos sin "inapelables e irrevisables", pero se aprobó enviar una enérgica protesta ante el Tribunal de la Federación para que en el futuro, aplique equitativamente justicia y no olvide articulados que pudieron haber solucionado satisfactoriamente el problema, pero que por falta de responsabilidad no lo hicieron.

Esta protesta será hoy al seno de la Federación Boliviana de Fútbol. Se aclaró que no se trata de ninguna representación, sino el sentir de los dirigentes de la AFLP para que se enmienden errores y no se tengan que lamentar situaciones como la presente.

Al mismo tiempo, el directorio de la AFLP, el Dr. Alberto Aparicio, y el delegado de Always Ready, visitarán a los dirigentes del club Bolivar para que revoquen su decisión y vuelvan al seno del Consejo Central.

Un dirigente dijo "todos nosotros somos culpables de esta situación y en lo futuro debemos meditar en nuestros actos para lograr que el fútbol tenga mejor porvenir".

Es un hecho construcción de "Gran Estadio La Paz"

El Ministro de Información y Deportes -Guillermo Bulacia Salek- en conferencia de prensa realizada ayer en su despacho dijo que "casi, casi" es un hecho la construcción del "Gran Estadio La Paz" en terrenos de Alto Irpavi.

Al respecto dijo que es probable que en el curso de esta semana el gabinete del Presidente Hugo Banzer Suárez, promulgue el Decreto Supremo correspondiente.

Refiriéndose a la construcción de una piscina olímpica dijo que existen probabilidades de que esta sea ubicada en terrenos de Seguencoma y que al respecto ya se están iniciando las charlas respectivas con la Alcaldía Municipal.

Tanto el "Gran Estadio La Paz" así como la piscina olímpica, al igual que otras obras están comprendidas en el plan de infraestructura deportiva que se realizará en el Departamento de La Paz con miras a los Juegos Bolivarianos que el país debe organizar en 1977.

MATERIAL DEPORTIVO

Por otra parte el Ministro de Información -Guillermo Bulacia Salek- dijo a los periodistas y radialistas locales que las propuestas para dotar de material deportivo al país todo serán abiertas mañana en acto especial.

Básquetbol

Fue designada ayer preselección Nal.

La Federación Boliviana de Básquetbol designó la preselección nacional con miras a conformar la representación del país en el XV torneo sudamericano de baloncesto a disputarse en esta capital del 16 al 27 de octubre de este año.

Por otra parte se adelantó que todas las jugadoras serán concentradas en esta ciudad a partir del 1º del próximo mes.

Nuestros informantes hicieron saber también que el director técnico norteamericano Arthur Durán, arribará al país el 28 del presente mes. El mencionado director técnico viene rodeado de muy buenos antecedentes y gracias a gestiones del Comité Olímpico Boliviano.

En lo que toca a las jugadoras seleccionadas, son las siguientes: Por La Paz-Virginia Gandarillas, Betty Saavedra, Norma Torrico, N. Sandoval, Sonia Salvatierra, Bertha Zurita y Cecilia Vasquez.

Por Cochabamba- Ana María Gandarillas, Martha Gandarillas, Carmen Rosa Pardo, Eufrosina Rodríguez, Irma Salazar, Gloria Maldonado y Martha Ríos.

Brasil es considerado como rival de Alemania

Francfort, 4 (AP).- Brasil sigue siendo considerado por los alemanes como su más serio adversario entre los aspirantes al título del X campeonato mundial de fútbol, pero no subestiman las posibilidades de Italia, Uruguay y Argentina.

Sin embargo, esa preocupación de Alemania Occidental la comparten también otros de los finalistas europeos que han palpado la potencialidad del fútbol latinoamericano.

De ahí que muchos críticos deportivos europeos vean en esta nueva copa del mundo una confrontación de dos continentes, Europa y América, el viejo mundo y el nuevo mundo, por la supremacía en ese deporte de tanto arraigo a ambos lados del Atlántico.

Un triunfo europeo en este certamen les pondría en un plano de igualdad con el continente americano. Los "hijos pródigos" de América Latina se han ceñido cinco veces la corona de campeones del mundo, mientras que Europa, donde nació el fútbol, ha conseguido hacerlo en cuatro ocasiones.

Brasil, Uruguay y Argentina han sido esencialmente la fuerza propulsora del fútbol en América Latina, pero fueron los brasileños, en primer término, los que dieron la mayor satisfaccion al fútbol latinoamericano al coronarse tricampeones del mundo y quedarse definitivamente con uno de los más codiciados trofeos: la Copa Jules Rimet.

Uruguay e Italia tuvieron la Jules Rimet a su alcance principalmente los italianos, pero se quedaron en el camino superados por Brasil que sorprendió al mundillo de ese deporte con un fútbol de calidad indiscutible.

Uruguay que viene a esta copa del mundo con la aspiración de emular a sus vecinos brasileños, fue el primer campeón del mundo. Los uruguayos triunfaron en el primer campeonato mundial de fútbol que se realizó en Montevideo en 1930 y repitieron la hazaña en 1950, cuando le arrebataron a Brasil una victoria que ya estaba saboreando.

Ese memorable triunfo uruguayo se registró en los anales del fútbol como "la tragedia de Maracaná", pues los brasileños habían salido sólo a empatar para conquistar su primer título mundial. Los charrúas en una lucha sin cuartel derrotaron a los brasileños por 2-1.

Uruguay fue eliminado sólo una vez de la copa del mundo, por Paraguay en 1958 y no concurrió en otras dos ocasiones, en 1934 y 1938, cuando se disputó la copa en Italia y Francia.

A partir de 1950, el fútbol uruguayo pasó por un período de decadencia pero se rehabilitó en el pasado torneo en México, volvió a surgir la garra de Uruguay y se colocó en cuarto lugar.

Italia, que trae la misma aspiración que los uruguayos a este torneo, fue la que estuvo más cerca de coronarse triple campeón del mundo antes que Brasil, pero la tragedia aérea de Superga sepultó las esperanzas italianas. Ese desastre dejó muy mermada a la escuadra azzurri en vísperas de la copa del mundo de 1950 en Brasil. Los italianos se coronaron campeones en 1934 y 1938.

México, Inglaterra y Rusia están ausentes

Francfort, 4 (AP).- Una de las grandes sorpresas de este X campeonato de fútbol por la copa del mundo, que se inaugurará en esta ciudad el jueves 13, es la ausencia de México, Inglaterra y la Unión Soviética. Otras dos grandes potencias del fútbol europeo, España y Hungría, han quedado también otra vez en el banquillo de los penitentes.

Pero ocurre que en el fútbol, como se vió en Haití, no hay un patrón fijo, pese al vano esfuerzo de los cerebros electrónicos de demostrar lo contrario, y pueden verse cosas más que imprevisibles.

Los mexicanos llegaron a la ronda eliminatoria de Puerto Príncipe como los favoritos indiscutibles para calificar, pero dejaron sus aspiraciones en campo haitiano. Haití, sin hacer mucho mérito, calificó por primera vez para una copa del mundo y echó por tierra el mito de la potencialidad y supremacía del fútbol mexicano en la región.

México, después de haber participado en siete de las nueve copas del mundo disputadas desde 1930, cedía la representación regional por primera vez a una selección del Caribe, Haití. Los mexicanos no participaron en el torneo en Italia al ser eliminados por los Estados Unidos y cuatro años más tarde decidieron no concurrir a la competencia que se celebró en Francia.

Santa Ana venció a los Sagrados Corazones 2-0

Nueva fecha del torneo intercolegial de volibol se cumplió ayer en diferentes campos deportivos. Los resultados de la víspera son los siguientes:

ZONA MIRAFLORES: Dora Schmidt ganó a Ingavi 2-0; Felipe Segundo Guzmán, se impuso a Hugo Dávila, 2-0.

ZONA NORTE: Liceo Francia superó a María Inmaculada 2-0; Luis Alberto Pabón, doblegó a American School 2-0; Franz Tamayo doblegó a Nazareth 2-0.

ZONA CENTRAL: Santa Ana logró la victoria sobre Sagrados Corazones 2-0. Liceo Venezuela dio facil cuenta de Principe de Paz por 2-0.

ZONA OBRAJES. Rosa Gattorno venció a Villa María por 2-0.

ZONA SOPOCACHI: Bancario perdió con Liceo Bolivia 2-0, con los parciales de 15-13 y 15-13. Loretto, doblegó a Amor de Dios 2-0, con los parciales de 15-11 y 15-7. Desmassiere, se impuso a San Marcos por 2-0, con parciales de 15-8 y 15-10.

Esta tarde en las diferentes canchas de la ciudad, se cumplirá la tercera fecha de la competencia que organiza la Dirección Nacional de Educación Física Escolar.

ASOCIACION DE FUTBOL DE LA PAZ

COMITE PROVINCIAL

Se cita con caracter de urgencia a los Delegados Representantes de las 18 Provincias Paceñas, a la Asamblea del día JUEVES 6 de los corrientes, a horas 18.00 en la Asociación de Fútbol (Juan de la Riva Nº 1428).

La Paz, Junio de 1974

AVILA PUBLICIDAD
VIDRIOS PARABRISAS
para automóviles y camiones
RAY-BAN y BLANCOS

VENTAS: LA PAZ
SIGMA Ltda. Alto de la Alianza 730 Tel.40473 Casilla 3344.
COCHABAMBA: Galindo y Cia. Nataniel Aguirre 6679 Tel. 4247

FELICES VACACIONES DE INVIERN
en el HOTEL PREFECT
COROI

* ESPECIA
EN CON
GRUPOS
REDONI
CONFER

Ofrece a sus distinguidos huéspedes:
* Cómodas habitaciones con baño
* Restaurant
* Bar y Night Club
* Salones de Juego
* Billares y Ping-Pong
* Cancha de Tennis
* Jardines
* Piscina
* Piscina para niños
* Barbecue
* Cine familiar

GRANDES FACILIDADES
PROPONGANOS SU PLAN DE PAGO

Pida datos al Tel.
20065

LABORATORIOS DROGUERIA INTI S.A. Le INVITA a ver la extraordinaria serie policial alem
MR
"EL COMISARIO
de verdadero suspenso, a horas 21.- todos los miércoles desde hoy en TV Bolivia